京城日報 夕刊 五月二十日(月)

一大決戰を控ゆる
蔣、馮兩軍の陣容
南京軍は命令一下攻擊に轉ぜん
嵐の前の氣味惡き靜寂

【南京十九日發電】蔣、馮兩氏の關係は今や嵐の前の靜けさにあり南京政府は命令一下攻擊に出るばかりとなつてゐる、兩軍目下の軍備配置は左の如くである

南京軍

一、津浦線方面 濟寧に唐生智の一箇旅、徐州に第三師毛炳文軍洲口に第六師方作霖

二、安徽省方面 兗州に第四十八師、徐州梁軍、徐州蚌埠間に方振武の二箇旅、正陽關に新兵第一師岳維俊軍以上六箇師一箇旅約七萬、右の外安慶には熊式輝の第五師十五旅を駐せしめて馮軍が萬一安徽方面から長江に突出し來るに備へてゐる

三、京漢線方面 武勝關と武漢の間に蔣介石軍中の最も精銳なる第一師劉峙軍、第二師顧祝同軍、第四師繆培南軍、第九師蔣鼎文軍、第十一師曹萬順軍計五箇師約八萬、此の外に夏斗寅、魯滌平軍は安徽及び津浦線方面に汽船で移動して南京軍は徐州方面に守勢をとり京漢線より河南に突入せんとする模樣である

馮玉祥軍

馮軍は此の一兩日來戰線短縮に努め、信陽方面にありし五箇師の一部を鄭州方面に引揚げ、隴海線方面は歸德に一箇師を配し、開封には孫良誠の二箇師を置き主力十箇師を鄭州、洛陽に集め又山西攻擊の姿勢には變りなく、馮軍は南京軍河南に入り來らば之を引寄せて一擧に粉碎せんとする策戰なるものゝ如くである

蔣氏出陣を中止
孫文靈柩奉安式後 勢を新にして出發か

【南京十九日發電】蔣介石氏は十八日午前南京發徐州に向ふべく準備一切を完了しすでに衛隊を浦口まで派したが突如出陣を中止した右について政府某要人は六月一日の孫文靈柩奉安式完了まで蔣介石氏は南京に止まるべしと聲明してゐるが浦口には依然蔣介石氏專用の軍用列車が何時でも出發出來るよう用意されてゐる處から兩三日中出發するものと見らる

移靈式終了迄 全軍に自重通電

【南京十九日發電】蔣介石氏は本月自派の全軍隊に通電を發し六月一日孫文移靈式終了までは全線にわたり馮の攻擊なき限り攻擊すべからずと命令したこれがため六月一日までは兩軍の大衝突はあるまじと見られてゐる

馮軍撤退を繼續

【北平十九日發電】京漢線沿線の馮軍は武勝關信陽より北方に撤退を繼續し韓復榘氏の手兵はすでに鄭州方面に集中したが撤退に當り各鐵橋を爆破して南京軍の北上を阻止せんとしてゐる中國軍(隴山鐵路の中間)以南のみにて十三個余の鐵橋破壞されこれが修理に二ヶ月を要すと

豐橋聯隊 青島發歸還

【青島十九日發電】豐橋第十八聯隊主力野砲第三聯隊第三大隊の九百名軍馬二百五十頭をのせた淺香丸は十九日午後四時歸還の途についた

廣島部隊凱旋

【廣島電報】昨年五月山東の警備に赴き同地の治安も完全に維持されたので撤兵命令接受と共に歸還準備に忙殺されてゐたがその先頭を承はる第三吉田丸は十九日午前十一時二の島沖に入港同時に檢疫をすませ各小隊毎に徒歩各聯隊等の歡迎裡に二時三十分後藤大佐以下野砲第三聯隊(一大隊缺)香見少佐の六十八聯隊の一大隊七百六十名軍馬百五十頭は上陸し市內に分宿の後二十日午後四時原隊に歸還の豫定である

國際聯盟の登錄條約
二千に達す

國際聯盟ではその規約第十八條により、聯盟國が締結したる條約を聯盟事務局に登錄すべきことを要求し、その條約は登錄、公表を終らない間は効力を持たないことになつてゐる。去る四月二十六日聯盟事務局の發表する處によれば、條約登錄數は丁度二千に達した、しかしてこの第二千番の登錄番號を受けた條約は一九二三年一月十八日ウイナにおいて締結されたるオーストリアおよびチエスコスロヴアキア國間の國際裁判に關する協定であつた。なほ國際聯盟で登錄を受けた條約原文に英、佛語の譯文を附してこれを「條約集」の形で刊行してゐるが、すでに七十六卷の多數に達してゐる

衆議院議長 川原茂輔氏逝去
尿道狹窄症にて

【東京電話】尿道狹窄症で病臥中なりし衆議院議長川原茂輔氏は十九日夜に病革まり午後一時十五分遂に逝去した

川原氏略歷

【東京電報】十九日遂に逝去した川原茂輔氏は佐賀縣西松浦郡大川村川原茂兵衛氏の長男として安政六年に生れ今年七十一歲

明治廿一年家督を相續し、夙に農業、鑛業の私業に與り苦學力行公證人試驗に及第し、縣會議員、郡會議員等に擧げられ公共事業に盡瘁す日清、日露の兩役を經、日露戰役には出征軍慰問團として渡支した現に肥前日日新聞社長の功に依り勳三等に敍せられ衆議院議員に選ばれること前後十一回、さる五六議會元田衆議院議長辭任の後を受けて推され 月十五日議長に就任された家族は二男一女あり

川原氏敍位

【東京電報】川原議長逝去の報天聽に達するや氏生前の勳功を思召され左の敍位の御沙汰があつた

衆議院議長勳二等 川原茂輔 敍正四位

御見舞品 御下賜

【東京電報】川原議長病氣危篤の旨天聽に達し畏きあたりでは十九日午後二時半御見舞として葡萄酒一打を御下賜遊ばされた

告別式は廿二日
佛式に依り議長官邸に

【東京電報】故川原議長の告別式は來る廿二日午後三時より四時までの間に日比谷衆議院議長官邸で佛式により執行する事になつた

今殪れたのは 誠に遺憾千萬
田中首相語る

【東京電報】川原君は政友會の中で最も古い一人である、元來民黨から出た人で政友會には非常に功勞があつた、事に當り屈託せずその組織は有能だつた、その組織を處理して行く手腕もあざやかであつた、今後議長としての氏の手腕に期待する所が多かつたが病氣のため殪れたことは誠に遺憾千萬だ、氏の如き風格ある人はなかなか得ることがむづかしいおしい事をした

殘念に堪へぬ 之からと云ふ所
安達謙藏氏談

【東京電報】川原氏が政治家となる前は私の先覺格であつたがお互ひに政黨に入るにおよんで今日までの長い間反對黨の立場にたつて來た、氏はどこにおいても必ず黨の中に或一種の勢を自己の周圍にかたちづくつてゐたので、味方の人も喜ばなかつたが黨弊擴張を顧みず自己の意志を貫徹すべく努力した事は彼獨特の特質すべき性格である、その點に彼の生涯は長く不遇の立場に置かれたのは氣の毒であつた、去る五十六議會中元田議長の辭任により擧げられて議長の要職についた事は氏の晩年を飾るものといふべきで今後なすべき人であつたのに突然の逝去は誠に痛惜である

哀惜の至り
元田前議長談

【東京電報】川原君が死んだが、惜いことをした、氏は多年佐賀縣で大隈侯を相手に非常に奮鬪したもので當時の意見は政黨經に鑑みる處であつた、氏でなかつたらとて氏も今日まで續かなかつたら、は議政健康を害し、平素議論は時にかつては下風を當所して可なり議論してゐたから氏の議長就任當時から心配はして、ゐた、古武士流にいへば本望だつたら、先年民政黨の森田君が議長となつた時など氏は副議長にはなれたのであつたが『そんなもの』といふ元氣で蹴飛ばしてゐたのだが、この頃は健康の加減が大分惡かつたやうだつた、いづれにしても哀惜に堪へぬ

行審委員後任
秦、元田兩氏 最も有力

【東京電報】川原議長逝去のため銓衡特別の行政調查會委員に一名の缺員を生じたがこれが後任としては秦豐助、元田肇兩氏が最も有力なる候補者とみられてゐる

各派交涉 川原議長逝去と
弔辭を贈り 供物を捧ぐ

【東京電報】衆議院各派交涉會は二十日午前十時より開會川原議長逝去に關し

一、各派より弔辭を贈り衆議院より供物を捧ぐ

二、告別式は廿二日午後二時より議長官舍にて執行し委員長は清瀨副議長、委員は各派より出す

事に決定した

二十日朝入城せる(下)陸軍大學生滿鮮視察團と(上)挨拶のため本社來訪の同陸軍大學校長陸軍中將荒木貞夫氏(右側は弘岡本社々長)

京城學組議員 選擧形勢
依然候補者 頗閑寂し

京城學校組合會議員選擧は六月九日となりあと廿日をあますだけとなつたが、各方面において形勢觀望するのみにて、立候補者少く、立候補の先驅をなせる瀨戸多平、鮎川任榮八兩氏の盛んなる選擧運動をみるだけである、廿日に至つて立

である、目下注目せられてゐるのは、田中、秋山、曾我氏等の現議員の甚否であり、近く態度決定をみると共に、選擧氣分を濃厚にするであらう

政界縱斷計畫は 全然虛構だ
池田長康男語る

【釜山特電】廿日朝釜山上陸北上した火曜會の領袖池田長康男は最近の政情について左の如く語つたこれは衆議院に根據をすへておることは一見不思議とされておるかも知れぬが現中內閣が案外にもねばり強く居直り狀態を續けておることも認めてあつて政黨政治を原則とする今日怪しむに足りない最近三土藏相が金解禁の實行を理由として地租委讓案を放棄する意味の事を語り相當のセンセーションを惹起したがこれは昨今の政局から觀測して頗る意味深長なやり方である、地租委讓が實現するに依つて生ずる政界の反作用を懼れたと委讓放棄について居据りを長引かせんとするものと見るべきであらう床次、鈴木喜三郎、平沼三氏が政界の縱斷をひそかに計畫しておる噂は全然噓の皮であつて三氏とも知らぬところである、勿論第三者の立場にある策士と政界の惑星の中には實現を希望して居るものもあるが出來ない相談である

南部方面の 町總代申合
學組選擧に 酒食饗應廢止

來る六月九日施行の京城學校組合議員の選擧に關し南部方面町總代は左の通り實行方を申合せた

一、戶別訪問は可成的これを避けて文書宣傳による事

二、立看板は幅三尺長さ九尺以下のもの十ケ所以內に限る事

三、見苦しき張紙宣傳は廢止しポスターに準ずる宣傳ビラ程度に止むる事

四、運動員以外になるべく酒食を供せざる事

五、選擧當日の休憩所には茶菓の外なるべく酒食を供せざる事

六、選擧當日選擧場入口に候補者を整列立禮を廢止し且つ選擧人の迷惑する名刺渡しの競爭をせざる事

松平大使夫人
けふ橫濱出帆

【東京電報】松平駐英大使夫人信子、令嬢正子、令息一郎君等は二十日午前十一時橫濱解纜の香取丸で渡英の途についた

小田府屬
道兼務任命

京城府臨直稅課第二係長として永年財務行政の監督腕を振はれて居た小田屬は今回京畿道兼務を命ぜられたので後任係長として同課の松崎屬を任命された

醫師第三部 試驗合格者

醫師第三部試驗は十七名の出願者に對し十六、七の兩日試驗を執行したが左記九名合格した、なほ齒科醫師試驗は來る廿七日から三日間百六名の出願者に對し試驗を執行することになつてゐる

猶財哲、西山時郎、楢田上之、久保忠夫、韓時穆、李鍾坤、米倉太助、野崎歷、中澤六郎

滿鐵の職制改正
評議員には官吏でなく 決議權をも附與し度い

【東京電報】松岡滿鐵副社長は十九日正午田中首相を官邸に訪問六月の株主總會に附議すべき昭和四年度豫算、三年度決算、職制改正案等につき懇談午後二時辭去したが氏は語る

滿鐵の職制を改正し評議員會を設置する大體方針は評議員を四名以上とし官吏を含めず、純然たる民間の者を選任して諮問機關とするにあるが本社では單なる諮問機關に止めず決議權をも附與し度い意嚮である、從つて評議員の人選はすべて內地有力者から選任し安田系その他から入れるとならうが、その人選はまだ着手してゐない、滿鐵の役員の賞與は五十萬圓となつてゐるが缺損の場合もきまつてこれだけ出すのは不合理だから將來は純益の二分五厘以下と決めたいとて認可を申請してゐる、然し山本社長も之によつて直ちに來るべき總會にて傳へらる如く重役賞與卅萬圓增額を要求するやうなことはなく殖えたとてほんの少しだらう

時事小言
心の記念塔

二十八日本紙第四面に掲載された『記念塔に絡る美談』といふ簡單ではあるが、見方によつては意味甚だ深長なる記事を讀まれた忠良なる同胞諸君は如何なる感想を起されたか、苟も日本人である限り、如何に血の巡りの惡きものと雖も、何等の感動なしに、若くは感謝なしに、平淡に無頓着に讀了するものは蓋し一人もあるまいと思ふ、斯ういふと如何にも大袈裟だ、或は余りに誇張的であるかも知れない、併し、正直にいふと本紙の記者は讀んで感嘆の涙を滂沱として流さずにはゐられなかつた、而してその涙を禁じ得なかつた十人の支那石工の美しき精神を一も二もなく感歎されてしまつたのだ。

◇

鎭海兜山に日本海戰記念塔を建てるに就いて支那人石工七十人が此意義ある工事に携はりたる光榮を永久に記念せんがために喜んでその勞力を寄附したといふ簡單なる事實に止まる、しかも、此の記念塔建設要素の經過を知るものは、平素動もすれば守錢奴と目され勝ちの支那人の此の美しき美擧と對照して慚愧と感謝とを取り交ぜたる異樣の感慨を起さぬものは少からう然り、日本人である限りは。

◇

國家としての支那は、若しくは國民としての支那人は多くの點において或は凡ての點において感心し難い、けれども、個人としての支那は、人間としての支那人は、彼等の全部とは言はないが、少なくとも彼等の中には往々にして日本人などの企及し得ざる長所を持つて居る事がある、其日稼ぎの、しかも、金錢に執着強き支那勞働者が賃銀を辭し、その勞力を捧げ、他國の記念塔に携はる事を喜ぶ純なる人性美を有する事を知つて居たものが幾人あるか、支那人の此感心すべき一面は、一部の日本人に取つては、その反省を促すべき侮罵の鞭だと言つてよい。海戰記念塔には、支那人の美はしき心の記念塔が寄り添つて居ることを忘れてはならぬ。

山梨總督歸城
學校を視察して

山梨總督は小河學務課長谷川秘書官等を從へ十八日京畿道水原郡及驛前附近の各學校を視察の爲同時三十分同所を發して西非里普通學校を視察生指導の狀況視察の爲に赴かれ同部落に居住せる指導生五名の營農狀態の實際を觀察せられたが總督は該校長の說明の下に指導生の各戶を巡つて家畜、養蠶、豚、堆肥の狀況を具さに視察し終つて同校指導生五十一名に對して今後一層精進するやう激勵を與へ次いで西非里校に赴きて同校實科施設の狀況を詳細に視察し歸途の觀察を終へられて一路京城に向ひ五時半歸邸せられた

辭令(十八日附)

任本府事務官 秘書官兼本府事務官 甘蔗義邦

總督官房審議室勤務を命ず(三等)

本府事務官 近藤常尚

任朝鮮總督秘書官兼本府事務官(二等)

總督府官房總務課勤務を命ず

任京城帝國大學豫科教授(七等) 竹中要

公立中學校教諭兼公立高等女學校教諭(新義州) 西井誠

任朝鮮公立中等學校教諭(七等)

會

親鸞聖人慶讚法要 明二十一日午前十時より府內若草町朝鮮別院に於て親鸞聖人降誕祝日を期とし慶讚法要を厳修

群馬縣人會 在城群馬縣人會では劍士持田盛二氏優勝祝賀のため十九日午後五時から京城ホテルに祝賀會を開き主賓持田氏始め同縣人士五十餘名出席持田氏から御前試合の時の模樣を聽取し盛會裡に九時過ぎ散會した

宴

在鄉軍人會主催の全滿各支部長代表の鮮滿視察團員八十五名は團長安藤中將櫻井大佐に率ゐられて廿日夜十一時入城、廿一日正午は總督府主催の午餐會、夜は朝鮮神宮參拜各所視察を行ひ、松井京城府尹主催の食道園における晚餐會に臨み、午後八時發列車で滿洲へ向ふと

人

◇河內才三氏(萩中學校長)▲平守勝氏(下關中學校長)▲吉富治一氏(宇部中學校長)▲森山和平氏(防府中學校長)▲田中盛氏(德山中學校長)▲橫田純太氏(柳井中學校長)十九日夕入城

◇信田榮一郎氏(成興無盡支配人)▲大竹十郎氏(三重縣警察部長)二十日朝入城備前屋旅館へ

◇安藤政水中將(帝國在鄉軍人會副會長)二十日朝退城

◇安田彥太氏(東京實業家)十九日夜入城天眞樓へ

◇井上貴太郎氏(京南鐵道支配人)坂井病院に入院中の處廿日退院天眞樓へ

◇松井茂氏(法學博士)▲惠島稻一氏(京城湯稻社長)▲永淵清介氏(同上理事)二十日夜入城天眞樓へ

◇岡本至德氏(平壤覆審法院長)▲赤井定誠氏(平壤地方法院檢事正)二十日夜退城歸任

◇吉留直誠氏(朝鮮總督府畜務課長)新義州平壤方面に出張中の處十八日歸任

◇荒木貞夫中將(陸軍大學校長)滿鮮視察陸軍大學生を引率して二十日朝入城の同氏は午前中挨拶のため本社來訪

◇近藤常尚氏(總督秘書官)新任挨拶のため二十日本社來訪

◇中尾賢平氏(株式會社平尾賢平商店社長)▲平山喜一氏(同商店員)十九日入城山本旅館へ

訂正 廿日附夕刊第一面『朝博協贊會晚餐』記事中『松井副會長』とあるを『松井會長』と訂正す

あすの天氣(21)

豫報 曇雨模樣

高氣壓は本邦の南海上にあり低氣壓は滿洲北部にあつて北東に進んでゐる朝鮮氣壓の配置稍々不安定で一般に曇り勝ちである明日は曇つて雨の模樣である

氣温	
二十日正午	二三・五(攝)
十九日最高	三〇・八(攝)

俠艷靈劍 【41】

平山蘆江閱 藤島一虎作 竹中英太郎畫

呪咀の村正(一)

開明りに、きらつと刃が光り、瞬間、佐助は腕を斬されてゐた。どどッ、どどッ、と氣味の惡い音を立てゝ、一時に血潮が迸り出る。

異形の侍は、突刺した刀を拔かうとせず、呼吸を詰めて押さへたまゝ、相手の斷末魔を數へるかのやうに、凝ッと耳を澄ましてゐる。

呀ッと云ふ間もない瞬間の出來事なので、見てゐた幸吉にさへ、何が何やら見當がつかない程だつた。

振あげてゐた十手持つ手がだらりと下る。

仰向いた顏ががくつと垂れて、全身の血は出盡して了つたとも見える。が、侍はまだ刀を拔かうともしなかつた。

『いぬ奴』

たつた一言、初めて言葉を發した侍はツト刀を手許に引いた。中心を失つた佐助の身體はどつと前に打つ倒れた。侍は血を吸つた尖端三寸餘りを、佐助の着物で拭をかけ、ぴたりと鞘に納めると、大地に引据えられてゐる幸吉の方へ向き直り、改めて小刀を拔いて默つて捕繩をぶすつときりほどいて與えた。

『有難う御座いました、お陰樣で』

幸吉は夢のやうな氣持ちで立上がつた。

『うむ』

一言さういつたきりすたすたと歩きかける。

『もし』

と幸吉が呼んだが振向かない。

そのまゝしたしたと落ちついた草履の音をさせて闇を遮つて行くらしい。それまで捨鉢になつてゐたので、氣にもならなかつたが、助かつたと思つた瞬間、幸吉は思はずぞつとした。足元を見ると佐助が轉がつてゐる。幸吉は更にぶるつと慄へた。

『家に歸るのは厭だ、引返さう』

急に思ひ立つた幸吉は逃げるやうに踵を返した。その時である。

『御用ッ』

幸吉はぎよつとした。併し聲の起つたのは闇の中からしかつた。

『今の侍が、捕方の捕手に見つかつたのだらう。それに違ひない』

幸吉は次の瞬間、風のやうに驅け出した。

こちらは關家の露地の上、黑衣異形の侍が、三人の捕手に圍まれてゐる。たつた今、血を吸つた許りの例の刀を、片手正眼の構の鍔に手をすりつけ、暗中から鋭く眼を光らせてゐる。

『御用ッ』

『神妙にしろッ』

十手を構へて三方から、ヂリヂリッと迫つて行く。

だが、侍は水の如く靜かだ。ただ刀身が芒の穗の如く白くかすかに動いてゐる。

『御用ッ』

一際高く叫んで飛び込んだ一人、侍の刀はそれより早く一閃した。血汐が迸つて、捕手がのけ反つたかと思はれたが、然ッと刀と十手が嚙み合つて火花がばつとちつた。次ぎの瞬間、侍はもとの位置、捕手三人も、もとの位置であつた。

『うむ、不浄役人にしちや腕がいゝ』

最初の一撃が、侍にさう呟やかせた。

『此奴ア御紋の出來ねェ曲者だ』

捕手の方ではさう呟いた。

『えい』

川面に反響する鋭い氣合。身を躍らせて、侍が攻勢に出た。捕手の一人は、ひらりと體を斜にかはして、入身の早業、飛鳥の如く躍つて利腕を發止と……が、侍は身を反らしてかッと彈き返した。

春季實業聯盟野球

遞信勝つ 4—3 對鐵道二回戰

本聯盟鐵道對遞信第二回戰は十九日夕刊所報以後の經過左の如し

	一	二	三	四	五	六	七	八	九	
遞	0	2	0	0	0	0	1	0	1	4
鐵（先）	2	1	0	0	0	0	0	0	0	3

（三回裏鐵道山本右翼能勢投手に代る）

◇第四回　鐵道二死後能勢四球に走者となつたが山本の遊ゴロに封殺▲遞信二死後佐武三壘左へ强ゴロして二壘打、仁崎遊擊失に續いたが後援なし（兩軍〇）

◇第五回　鐵道一死後西村の遊飛低投一壘手のグローブを彈き一壘ベンチの下に入り一擧三進せるも小幡櫻井共に凡打▲遞信三者凡退（兩軍〇）

◇第六回　鐵道一死後平井に代つた武あせつて三振隅口三壘直前に强打しその捕逸に走者となり能勢三壘に入つた二壘中の隙へ安打して隅口三進したが山本ラストボールを三振して入らず▲遞信併はず（兩軍〇）

◇第七回　鐵道二死後四球に出た小幡が直に二盜し次いで三盜せんとして刺される▲遞信佐武の右翼近い飛球を山本落して生かすと佃手の案制から投と戸崎の投捕に三進し山のバンドに生還の一點を加へ三—三の同點となる（鐵〇遞一）

◇第八回　兩軍緊張裡に攻め合つたが三人宛片付いて入らず同點のまゝ最終回へ入る

◇第九回第六回迄再び走者を出した鐵道は此回又三者凡打して退いたが▲遞信金田遊飛佐投に二飛すると（鐵道又山本をプレートに招く）寄藤之を三壘に送る山本投手佐武、戸崎に故意の四球を與へ滿壘とし鐵道牙城の陣を布き此日不振の關山に對したが第二球を左壘右に安打されて終に惜しい試合を失つて了つた四—三遞信勝つ閉戰三時四十五分

遞信　武崎山島水師　佐戸關平澤淺五金　三三二右中遊左投捕

	打數	得點	安打	犠打	三振	四死	盗壘	失策
	32	4	8	1	3	4	0	4
	32	3	5	1	2	4	6	3

1—1 無勝負 京電對府廳

引續いて四時四十五分京電對府廳第二回戰を行ふ審判鐵道の柳（球）兒島西村（壘）三氏府廳先攻

	一	二	三	四	五	六	七	八	九	十	
府	0	0	0	1	0	0	0	0	0	0	1
電	0	0	0	0	0	0	0	1	0	0	1

◇第一回府廳一死後渡邊四球次打者の第一球で二盜を企て成らず▲京電二者渡邊の强球に押さへられ二壘へ凡ゴロ久禮四球を取つたが投手果制球に死す

◇第二回府廳三者三壘の好守にはばまれ▲京電赤振はず

◇第三回　府廳一死後上村三失に出たが二盜に倒れ島崎の三壘右を拔く安打も命の二間に空し▲京電三者三振

◇四回　府廳二死後檜谷中前安打に二盜し立石の右前安打を野手本壘へ高投して三壘に進み檜谷還りて一點を得内山遊飛▲京電一二番打者續いて三振久禮投側

◇五回　府廳一死後上村三右安打二盜したが後援なし▲京電長曾我部四球中原バンドに送り將積

赤四球二死後長曾我部二盜に死して入らず

◇六回　府廳一死後渡邊右翼へ安打したが檜谷立石遊邪の左と右へ打ち上げて止む▲京電振はず

◇七回　府廳一死後趙三壘右を拔く安打し二盜されど後援なし▲京電一死後久禮遊側失長曾我部左翼右越す二壘打して久禮還り同點の一點を稼ぐ中原の遊飛に長曾我部三進したが將積ファウルを捕手に獲られて止む

◇八回　府廳殷鎬から後勢を持しながらラッキーに惠まれた京電と同點になる警戒せざるべからず一番よりの好打順なり金三度二壘にゴロして一死鈴木〇—三で二ストライクを看過し危ぶまれたが四球となり捕逸に二進渡邊四球を貫へば檜谷の遊飛に二壘に送られてその落球に一死滿壘久禮投手右と左へ案制球を投げ分けながらよくねばつた立石を三振に打取り内山を投側に殺ひ止める▲京電勝曾の右中間飛球を内山よく取る窪谷三壘上を直球安打神の川三壘に安打に二者出壘日置中飛西岡二飛して止むも七回の一點に氣を好くして京電の追擊益々急ならんとす

◇九回府廳二死後島崎の右中間二壘打したが金三振して入らず▲京電久禮左翼線内に二壘打し長曾我部四球に出れば中原バントして二走者を進め將積立つたがスクイズを失して久禮を殺しラストボールを三振して遂に二—一で和同戰に入る

◇十回　府廳一死後渡邊二壘安打檜谷投手是許を拔い一殺く立石の二邪は檜谷を二壘に封殺内山の遊飛に止む▲京電篠澤窪谷一壘の好守に死し神の川ストレートで四球を貰ひ次打者日置一—一のとき二盜に死して遂に一—一でドロンゲームとなる閉戰七時十分

京電　日西久本中將曾長
府廳　趙金山渡檜立内島上

	打數	得點	安打	犠打	三振	四死	盗壘	失策
京電	29	1	4	2	0	6	5	3
府廳	39	1	9	0	4	4	3	1

▲備考　二壘打長曾我部、島崎、久禮、捕逸將積

五校聯盟競技　昨夕刊つゞき

第五回專門學校陸上運動大會昨日夕刊締切後の成績つぎの通り

五千米

◇一着金（高商）十八分卅九秒五分三、二着竹内（高農）三着李（高商）四着賀（法專）五着蔡（高農）

四百米（A組）

◇一着鄭（法專）五十八秒五分四、二着小村（醫專）三着下川（高商）

中等學校八百米豫選

◇一着柳（法專）五十九秒五分四、二着木下（高農）三着なし

前回の難走に於て第一回目にては二着京師が第三バトン、ボックスに於いてボックス外でバトンを受け渡した爲ボックス外でオミツトされ、三着の京中二着と

專門學校千六百米リレー

◇一着（培材高普）李、韓、裴、黄一分四十一秒五分一、二着（養正高普）李、金、李、金

のでやり直しとなる

たる養正高普選手は轉倒負傷したが選手がタッチして中央に挾まれ二着第二高普、及び養正の三校ボックスに於いて二着培材より

百米リレー

◇一着（高工）三分二十五秒五分三、二着（高農）三着（法專）

備考出場選手十六名

中等學校八百米リレー決勝

◇一着（龍中）興田、萩野、趙、小川一分三十九秒、二着（京中）鹿松、古城、小坂、趙

專門學校八百米リレー

◇一着（法專）鶴田、李、岡村、李一分四十一秒五分一、二着（醫專）折島、金、鄭、崔

中川組優勝

京城運動具商會主催第十一回全鮮職業團對抗庭球爭覇戰は十九日午前九時より京城運動場コートに於て舉行されたが鐵道中川組優勝の榮冠を獲得した、二回戰以後成績は左の通り

第二回戰

商銀（伊ノ田四—三鮮銀（中川
殖銀（大西四—二無
殖銀（大河内四—〇税關（宮戸山
殖銀（吉武四—三鐵道（渡邊
鮮銀（安田　三—四鐵道（古屋
殖銀（島津二—四商銀（菊地
鐵道（秋田四—三殖銀（稲川
商銀（安本四—〇鐵道（長沼
殖銀（岩木三—四鮮銀（阪井
殖銀（朴三—四鐵道（中川
無（李三—四商銀（劉

第三回戰

商銀（安本三—四鐵道（秋田

第三回戰

商銀（伊ノ田四—三殖銀（吉武
鐵道（檜山四—三殖銀（大河内
殖銀（野副
商銀（朴　不戰一勝
商銀（劉

第四回戰

商銀（金二—四殖銀（大河内
鮮銀（坂井二—四鐵道（中川
殖銀（野副四—二商銀（朴
商銀（伊ノ田四—二鐵道（秋田
鐵道（古屋〇—四商銀（劉

第五回戰

準決勝

鐵道（中川四—一商銀（伊ノ田
殖銀（野副四—三商銀（劉

優勝戰

鐵道	0	4	4	2	5	4
殖銀	4	2	1	2	4	3	2

征南の處女飛行へ けさ海軍機出發

「天候靜穩」に勇躍して 兩機翼を連ねて

【横須賀電報】南洋サイパン島への處女航空路開拓海軍航空隊の大飛行は五月晴れの二十日朝純日本型飛行艇二機で行はれた、この朝午前三時佃藤指揮官以下各參加將卒は和田航空隊司令以下と壯途を祝する赤飯の御馳を祝し午前四時半追濱海岸に出た山本海須賀鎮守府司令長官高橋第一航空戰隊司令官その他も來合せて激勵するこの時小笠原島父島海軍無電所長山島少佐から『天候晴れ風向西南西、雲の高さ一千乃至千百メートル視界十五マイル』と八丈島沖驅逐艦瀬から『前日來天候靜穩』と入電ありて一同勇躍左の如く二機に搭乘午前四時五十二分二機雁行して父島二見港に向つた

一番機　中井大尉、天貝、藤原一等兵曹、戸田一等機關兵曹、櫻井二等機關兵曹
二番機　新原大尉、和知中尉、時永大尉、鈴木三等兵曹、石川一等機關兵曹、岩淵一等機關兵曹

無事二見港着

【父島電報】南洋飛行の二機は二十日午前九時鳥島近傍を通過し同十一時三十四分無事二見港に着いた、このコース五二五海里所要時間六時間半、二機は明朝四時出發サイパン島へ向ふはず

傍聽席滿員 けふ裁きの日

裁判長の訊問に 素直な安宅の答辯

家庭悲劇の主人公府内黄金町三丁目安宅良明（五〇）にかゝる殺人事件は二十日午後一時より京城地方法院第四號法廷で末廣裁判長、小野平檢事係、林辯護士、松浦、松本兩辯護士附添ひのもとに開廷されたが、開廷とゝもに傍聽席は被告の知人、同業者、町内の人々でぎつしりとつまり、被告は濃茶色のセルの上下を着し被しゆんの色深く被告席につく、まづ型の如く被告の住所、姓名、職業について質し、被告は裁判長の質問に一々はつきりと答へたのち午後二時よりいよ〳〵家庭悲劇の原因ともいはれた愛子殺害の訊問に入つた（以下朝刊）

安宅の公判　左、安宅　右は押寄せた傍聽人

八道溝へ移動す

採木公司を襲ふ

【安東電報】匪賊五個所集團地に潜在中であつた平街、北來、合字、白山好の合同匪賊三百余名は五月九日長白縣八道溝奧地馬水里に移動しその一部十三名は十日夜績裡洞採木公司作業所を襲ひ、金品の提供を迫つたが應ぜぬ爲愛郷作業子採木公司作業所を襲ひ、金品の提供を迫つたが應ぜぬ爲暴行負傷せしめ引あげる途中、支那人三名に侵入多量の食料品を强奪した。急報によつて長白公安局長は八道溝公安第二中隊四十名を討伐に出動せしめた

鎌で滅多切り 女房二人は即死

精神異狀の男が 己れも自殺を企つ

【平壤特電】平安南道大同郡古平面秋乙里二七八農張秀提（三〇）は十九日午後一時頃自宅から鋭利なる鎌を持つて街路に飛出し通行中の同里黄媽斗（五〇）同里金尚龍妻李氏（三〇）の兩名を滅多斬に切りつけて兩名とも即死せしめ、自分もその鎌で腹を切り重傷に陥つた張は精神異狀者で發作的に鄰人にこの兇行におよんだものらしい

少女を刎ね飛ばす

十九日午後五時十分頃京城電氣會社の撒水車（運轉手二八四號安閑祐）が二七四號根合第二十二系の...

住友の炭坑爆發

【札幌電報】住友坂炭坑所屬第二坑は十九日午前十時十五分頃突然大音響と共にガス爆發を起こし作業中の坑夫十三名中四名は重傷を負ひ内一名は死亡した

十一家族送還さる

【門司電報】門司に入港した南米移民船鐵倉丸で十一家族四十四名がトラホームのゆゑで上陸を拒絶されて送還されて來たが、右は漁場經營に行く一行であつたが八道溝地山崎作一長女節代（九）をはね飛ばしたが幸ひに同女は右眼瞼部に輕傷を負つたのみであつた

才）が元町一ノ一三二番地先を進行中同所で遊戲中の元町一ノ二

米における日本移民制限の一手段ではないかと憂慮されてゐる

城大プール開き

京城帝國大學水泳プール開きは廿五日午前九時から開始される

「海戰」記念の講演會を開く

廿八九日頃飯田中將を招じ 京城側の計畫

來たる二十七日の第二十五回海軍記念日に際し鎮海では塔立な記念塔の除幕式を擧行されるが京城では午後五時から京城鐵道紀念塔の除幕式を擧行されるが京城では所内で京城海軍水交會の祝賀會を開くことになつてゐる、また鎮海の除幕式に日本海々戰記念塔建立の總會に參列した鎮海要港部司令官の少佐を招聘した飯田中將參列を機に中將を京城へ招じ記念で日本海々戰の記念講演會と海軍活動寫眞會を開き官を周知せしめんとの案もあり、これは廿八九日頃開催を見る筈である

快晴の球場へ 雪崩れ込むファン

前日の成績に興味を深め けふ早慶第二回戰

【東京電報】早大まづ一勝して早慶戰の興味はいよ〳〵深い、一日を雨にたゝられて天を怨んだのは兩軍選手のみではない、けふ二十日快晴にめぐまれて

滿都

のファンは早朝から球場へとんで行く、青山通り、千駄ケ谷口、信濃町口はいづれも人間のあらしだ、一回戰に群衆整理にこりた結果今朝は七時から入場を許したが、一時間とたゝぬうちに外野スタンドの芝生は、まさにこれ隙間なきところとして青い地の色は望まれぬ、蟻時間を不平どころか樂しく待ちあかね野球狂のなれだ、拔け目のない商人は青山通りに露天を並べ『勝負の味をお忘れなく』の立看板に山と積んだサンドウイッチ、バナナなど飛ぶやうに賣られる、九時第一應援に陣取つて早大應援がたまりかねた『都の西北』と潮の如く合唱すれば場外の足も中に入口に殺到する、外野スタンドの入口は堅く閉されても入口には

數萬

のファンが待ちこがれる、騒ぐ陽に外苑の綠は萌え、風はなごんで絶好の野球日和だ、試合開始は午後二時半から

街の事故二つ

十九日午前十時十分頃鐘路通りから東大門に向ふ電車一〇二號運轉手李泰鎭（二三）が鍾路六丁目高松町一丁目四十九番地先を疾走中突然交叉路を横切らんとした竹添町一丁目六十六番地根吉漱二女千鶴子（ト）に衝突顛倒させ、口唇内側に治療一週間を要する負傷をさせた▲同日午前十時四十分、黄金町一丁目スター自動車部京九〇一號運轉手興奧慶宗（三〇）が和泉町百九十八番地先を疾走中、同町二一一番地金錦瑞の長男秋燕（五）をひき顛倒し治療三週間を要する脳骨折を負はせた

千歳旅館

京城南大門通　日新

いとはテモテモ▲十九日舉行された▲專門五校の運動會は盛上カーニバルとして中々にぎやかであつたが▲最後に近く來賓と來賓が出るは出るは無慮百名、競爭の時委員がアナウンスすると▲だか大人は一名もなく皆十歳位までの少年少女、號令をかける姿も先生氣取りでまるで小學校の運動會▲これも傑作だつたが三十名位の少女は全部一緒に五十米競爭をやり、その際背の低いものは十米位のハンデキヤプをつけたが▲七歳になる石井雅子さん、あまり小さいので二十五米位のハンデヤップをつけた所▲フオームも立派に見事テープを切り一等賞の御褒美を頂戴したので滿場大喝采

古市町で飛び込み自殺

十九日夜十時半頃府内古市町ガード附近鐵道線路で飛び込み自殺があつた、死者は島根縣那賀郡國田生れの府内京町九小出トヨ（三七）で自殺を企てた原因は不明

子供服八　本町三キンザ

常の花一行 鮮滿巡業

【東京電報】この夏場所打上げ後常陸山常の花一行は左の番附で鮮滿地方を巡業することになつた

東方　常の花、若常陸、玉錦、新海、天竜、常陸島、出羽ケ嶽
西方　大の里、玉錦、山錦、信夫山、和歌山、武藏山、外ケ濱、若常陸

若葉山（おしたおし）豐國
常陸岩（よりたおし）朝潮
能代潟（つりより）鏡岩
常の花（あびせたおし）西ケ峰
打出し五時五十五分

金だ！金だ！

どうしたら金儲けが出來るか
金儲けの出來る資格
金儲けの新方法
その他金儲け話數十項！
『金儲けを探す』講談俱樂部六月號の『金儲け號』は非常な大好評を博して發賣中

大相撲夏場所

四日目勝負

【東京電報】四日目勝負左の如し

勝		負
羽水川	（うわてなげ）	岩木山
若常陸	（もたれこみ）	明の海
川羽嶽	（こてなげ）	池田川
東關	（もたれこみ）	常陸嶽
白岩	（はたきこみ）	常陸島
劍嶽	（もたれこみ）	武藏山
幡瀨川	（よりきり）	外ケ濱
天龍	（ふみこし）	大蛇山
吉野山	（うつちやり）	和歌島
信夫山	（つきはなし）	朝光
玉錦	（つきだし）	古賀山
山錦	（おしたおし）	太郎山
武藏山	（たしなげ）	眞鶴
玉錦	（まめたおし）	寶川
能洋	（よりたおし）	新海
大の里	（ひきおとし）	清瀬川

入浴湯

▲十七日午前四時五分頃樂園洞の妓生藥湯に方の强盜が…件については▲犯行後十分にて屆出があつた點▲犯人の入つた時も出た時もない點▲犯人が被害者宅の湯を兇器に用ひたといふ點▲家市に現金が一文もなかつた點▲その他から推して當局は最初からみ▲家宅搜査までして被害者の取調べを行ふ程であつた▲しかし又一方では犯人搜査に不眠不休の活動を續け容疑者を擧げ被害者に首實驗さすとどれもこれも『この男だこの男だ』とて▲サツパリ見當をうしなふ有樣に係官も惡さは感しこのところ閉口垂れ氣味であるが▲とにツとしたら盜のいた且ツクを呼ぶ方便だつたかも知れぬらし

子供夏服新型賣出

—二十一日より—

夏の流行

型 は夏らしく輕快本位で、牢袖の飾氣の少いプレーンなものが喜こばれます

生地 はポプリン、ギンガム、富士絹、上物でクレープデシン、スパンクレープ等種々ございますが、富士絹は生地がしなやかで、色柄も多く、値段も、木綿物と大差がなくなりましたので一番愛用されて居ります、無地もの立縞の外に今年は小紋風の柄物が出だしました

通學用

ストロー帽子賣出

一、〇〇　一、二〇　一、五〇

南大門通

丁子屋

ノーシン！ノーシン!! 頭痛にノーシン!!

小切手紛失無効廣告
一、番號ち〇〇四二六九
一、金額金參千四百四拾五圓九錢
一、宛名銀行　朝鮮殖産銀行
一、振出日　昭和四年五月十八日
一、發行人　山本久輔
右小切手紛失ノ旨發行人ヨリ屆出有之候間自今無効トス
昭和四年五月二十一日
株式會社朝鮮商業銀行龍山支店

閑雅幽靜　一日屋外　ラヂウム温泉　海川魚　鳥料理
南山公園藥水谷　北漢川山莊（電本二五〇〇・六五）

醫師招聘
但し婦人科、内科に相當經驗あるもの一名
待遇、月額二百圓以上別に年二回の賞與あり、舍宅、電氣、水道を給す
右招聘す　希望の向は大至急履歴書送附ありたし
平壤賑町貸座敷組合

玄米入ほうじ茶　こうらいやなぎ　高麗柳　京城觀水洞　水月堂　電光八〇六番

朝鮮名物　風俗せんべい
特約店募　坂口商會

特許　氷削機　十圓
大特價
營業用中型十三圓
家庭用小型十圓
特約店募集
製造元　大阪
朝鮮總代理店　坂口商會

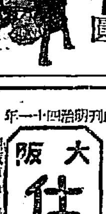

料亭　岸之寮の粹な新築湯殿
神宮參道の第一の鳥居にストップして右側を眺むれば若葉蒼翠の樹陰に溪流の音をきゝながら雅致と風趣に富んだ珍奇な設備の湯殿が完成した、今度の新らしい湯殿の內風呂が竣工して一段の興を添へ御料理となれば一部屋毎に電話もあり御宴會の品は好みにより調理し大に愉快に樂むことが出來る。因に旭町二丁目上り口の同寮主人三川氏の勉強振りと粹な隱室の無料貸の處も非常な人氣を呼んである

手延そうめん　揖保乃糸
簡便—經濟　美味—滋養
兵庫縣龍野町東　揖州素麵販賣組合　揖州素麵同業組合

創刊明治四十一年
大阪仕入案内
出方仕入商人の指針！として優良商品仕入れ參考書！是非一冊をお讀め致します
五月號出づ！　一冊廿六錢
附録　大阪市内地圖　隔月發行年六回
大阪市北久太郎町二丁目　大阪仕入案内社　振替大阪一四三六七番

胃病、心臟病、肺病、黄疸病に効あり其他血を増し精力を増進す
登錄商標　健脾丸
定價　金五拾錢　金壹圓　金貳圓　金參圓　金五圓　金拾圓
正本家　京都市外向日町　求我堂　上田廣吉
代理店　京城旭町三丁目　濟心堂　山本武彦

夜江、朗風、鐵二、三氏展

二十一、二十二の兩日府山町美術倶樂部において朝鮮美術會主催の大阪河内夜江、落合朗風、不染鐵二、三氏の展覧會は今賣出しのこれら新進作家の作風に興味を持たれてゐる、又京城において内地畫家のこの種の展覧會は珍しく三氏は何れも帝展作家で夜江氏は二回特選、朗風氏、鐵二氏は特選の候補者として評判されてゐる（寫眞は夜江氏作『山水』）

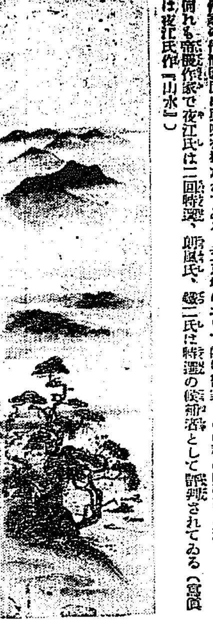

バナナの話 …（2）…

御釋迦樣が食べたといふ智恵の實

三、バナナの榮養價

さはやかな芳醇の香と甘美な味はひを有するバナナの果肉は極くて豐富な滋養を持つてをります 中位のバナナ一本は實に八〇、五カロリーの榮養價を有し正に鷄卵の一ケ半に匹敵する滋養を持つてをります。この榮養價の外にバナナは無機質中に人體の要素である燐、加里、を含み、なほ近時は種々その効力を認められて來ましたところのヴイタミンをA、B、C、共それぞれ豐富に含んで居ることが發見されました、ヴイタミンAはりんごの約五倍 Bは牛乳と同程度Cはバナナ五グラムを以てモルモットの壞血病を豫防しうる程度に含んでゐます。バナナと他の食品の榮養價とを右に比較して見ませう。

食品	單位量	榮養價カロリー	比較
牛肉	二匁	四七、五	一六匁九
鷄卵	一個	五四、五	一個半
バナナ	一本	八〇、五	一本
バナナ（二）	一〇〇瓦	九六、〇	一〇〇瓦
蜜柑	一〇〇瓦	六〇、〇	一六〇瓦
柿（甘）	一〇〇瓦	六〇、〇	一六〇瓦
林檎	一〇〇瓦	四四、〇	二二〇瓦

右の表にかゝげました如くにバナナ一本の榮養價に對しては卵は一個半、牛肉は十六匁九この單位を假にバナナ百匁十二錢（三本）卵一個六錢牛肉百匁九十錢とすればバナナ四錢卵九錢、牛肉十五錢を要します、しかも何より滋養の豐富なことは到底他の食品のおよばない所であります、

四、經濟的文化的食糧品

バナナはその香味の點においてすぐれた果物であるばかりでなく一般の食品中においても又かやうに優秀な地位を占むる滋養的食糧であります。しかも何より滋養の豐富なことは到底他の食品のおよばない所であります。

バナナを召上がることそれは何より經濟的な滋養の攝取法であります。

その爽快な香ほりと甘美な味はひとは如何に食慾を刺し胃腸をいやますことでせう。その豐富な滋養はいかに健康を增進し至上の幸福をもたらすことでせう。近頃ではフルーツサラダやフルーツポンチ、フルーツゼリーなど新しい果物料理にも用ひられ益々皆さんの生活に興趣を添へてゐます

文化の進展につれて衣食住の生活様式を簡單化し冗費と徒勞とを省いて經濟的能率的な生活に進入らなければならない、今日バナナは何れの家庭を問はずなくてはならぬ文化的食糧品であります

近頃チヨイ〳〵お忙しい晝や或は旅行に或は辨當代りにバナナ二三本を召上つて簡單におひるを賞味される方を見かけます。時間と冗費の節約を重んずる歐米では盛んに行はれて居ることでありまして殊に手先の仕事とか過激な勞働でない仕事に從事する勤め人等は常時これを利用してゐます。簡單に然も安價に多量の滋養をとつて無駄な時間と費用とをはぶくことが出來るばかりでなく衞生上からいつても色々の危險にさらされた出先の食物にくらべて一皮むけば純潔なバナナがどれだけ安全であるか知れません、これは實に賢明な利用であります。

描き更紗のこしらへ方

◇…趣く落ついた
◇…のがその特徴

日本人の趣味に最も相應しいものとして、この頃更紗が大變はやつてをります。例へば、帶地を初めとして手提げ袋、財布地、袱紗入れ等服飾品や、テーブル掛や窓かけ等室内裝飾品などに應用されて深い高尚な趣きを見せてをります更紗も描き更紗になると模樣が自由に出來て好ましい模樣が出來ます。その方法を記しますと、まづ二とほりありますが、一般に行はれるのは布に豆汁をひき、その上に模樣を描いてから蒸して仕上げるのでありますが、たゞ直接布地に描いて、そのまゝかはかす方法があります。更紗模樣はなるべく複雜で小紋の模樣が更紗らしい味がよく現れます。單純なものはそれが充分に現れません。顏料として染料を小皿、又は小皿に分けて、これを筆につけて下繪に從つて模樣を描き、地をそのまゝ白地で現してもよし、又は筆又は小刷毛で地を塗り染しても面白いものが出來ます。も一つの方法としてまづ薄く地染をしておいて後模樣を描いても出來ます。一たいに更紗は地味で落ちつきのある點が特徴となつてをりますから描き更紗の場合にもこの點を考へて色はなるべくくすんだ暗い色を用ひる方がおもむきが現れます。又餘り激しい色を用ひる事は更紗の色調の單純で素朴な味を害しますからこれは避ける必要があります

▽―福岡縣特產品即賣會の盛況

客百態 …13…

カフエーゴロの手段　場末に多い

場末のカツフエになるとテーブル四ツ位に女給が二人位でカツフエと稱すべくあまりに貧弱である。こゝに出入する客としては第一にいはゆるカツフエゴロをあげねばならぬ。◇

さすがにカツフエだけにゴロにも廿才から廿四五才までが多く必ず四、五人群をなしてゐるので一人での場合は殆どない、以下彼等の手段をしるして見やう。

普通、彼等がカツフエに入るとまづ銚子一本を注文しなめるやうにして四邊の客に視線をそゝぐ、彼等の隣に『カモ』が陣取つた場合、一人はたつて『カモ』のもとに來り『どうです?』で話を求める、やがて彼は話を終へてもとの席にかへると今度は團長とおぼしき者が『カモ』のそばに行き『今あなたはあいつにどんな事を話したのですか』とべらぼうな調子で詰問しかける。◇

からおどされると大抵の者は參つてしまひ『いや何にも』とか『そうおこるものでは』とかいつて彼等をなだめる、こゝまでくれば『カモ』は完全に彼等のあみにかゝつたのである。◇

それからが手段で『わつしら今とンシケ『金がない』なんですがヤリ圓（一圓）程貸てもらへないでせうか』と出る『カモ』は餘儀なく彼等の要求通り一圓を出すと彼等はそのカツフエを出てつぎのカツフエに移る。

現代日本畫中堅作家第二回展

會期 自五月十九日（日）至五月二十一日（火）三日間
會場 本社來青閣
縱覽歡迎
主催 朝鮮藝術社
後援 京城日報社

洋生菓子 本町 金剛山 電本二十… 電本四三四五

JODK プログラム

五月廿一日（火曜日）

午前一〇、〇〇 氣象概況、各地天氣概況
同一〇、三〇 料理獻立、日用品値段
正午 時報、ニュース
午後〇、三〇 和樂レコード
同三、四五 ニュース
同六、三〇 講演『朝鮮住宅改良に就て』 總督府建築課 朴吉龍
同七、〇〇 童話 京城兒童藝術研究會 鈴木弘榮
同七、三〇 ニュース
同七、四〇 ジヤズ 一、イツバロニイ二、アイロール、アツプアンドダウン三、ホーリアー四、メリーアン五、ナジヨー オリエンタルオーケストラ
浪花節『西村權四郎』 東京 早川燕平
今晩の音樂演藝のお時間は二つ共に大衆受けするのするもの揃ひでオリエンタルオーケストラのジヤスは既に數回の放送で定評あるもの浪花節は既に數回御紹介の東京の早川燕平さん大車輪の熱演で今明晩を以てお別れです
同九、〇〇 翌日プログラム豫告 氣象概況、時報、ニュース
同九、二〇 京城坐唱と西道雜歌 一、蕭樂二、愁心歌三、孔明歌四、巫女歌 李貞鳳 石貞姫
同 獨唱と合唱 一、平壤二、念佛三、打令四、雜歌 金相淳 趙東奭

將棋新手合（二）

於東京市日本橋區蠣殻町一の四 藤呂木將棋所

飛角交 △七段 藤呂木光治（東京） ▲二段 市川一郎（千葉）

（圖は前號指了の局面）

藤呂木陣▽

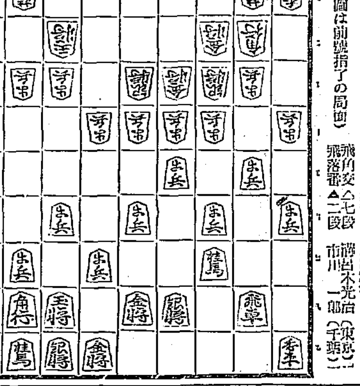

▲市川氏

持駒 △藤呂木氏ナシ ▲市川氏ナシ

△一四歩 ▲五七銀 △七四歩 ▲六八銀上ル △四二銀左引 ▲四四歩
△同 銀 ▲四五歩 △五三銀 ▲二二角成 △同 金 ▲二四歩
△同 歩 ▲同 飛 △三三角 ▲二九飛 △九九角成 ▲七七銀
△二三歩 ▲八八銀 △九八馬 ▲七七角 （以下次號）

藤呂木七段講評（上手）一四歩と突くのは、手詰りをさける意味であるが、此處は七四歩と突く方が手眼いのである

（下手）六八銀上りは、四筋を取り込んでも位勝ちではあるが後は手詰り模樣となるのであるから、六八銀と上つて玉側を固めるのは良い手である

（上手）四二銀と引くのは趣を消して決戰に出る意味である

（下手）四四歩と取り込むのは、面白くない此處は二四歩と突いて飛車先の歩を交換する處である

（上手）三三角と打つのは、二枚落の意味で少々過激のやうであるが至當の手である

（下手）七七角打ちは、穩定の攻めであつて、敵馬を取つて指し切りにする意味である

愈發賣!!働く未亡人物語號

婦女界

六月號

見るからに爽かな六月號が出來ました!!

口繪だけでも七十頁!!婦女界の輝かしい進出ぶりをご覧下さい

働く未亡人座談會

物質受難と子女教育!!この二大問題を、夫の死後、自分は如何に解決したか!?生活の第一線に立つて奮闘する下記七未亡人の最も率直な告白をお聞き下さい

故辯護士蜂谷五郎氏夫人 蜂谷喜舞子（長唄こお花の師匠）
故元第一高校教授沼波武夫氏夫人 沼波多喜子（東京家傳御所販賣）
故水彩畫家大下藤次郎氏夫人 大下春子（みつ子行商）
故代議士前川虎造氏夫人 前川靜子（美容院虎ノ門）
故畫家小川治平氏夫人 小川千代子（小川美容院）
故作家岡村柿紅氏夫人 岡村うた子（和服裁縫教授）
故評論家片上伸氏夫人 片上あさ子（共濟生命外交員）
＝都河主幹・太田編輯長＝

ひとり未亡人のみの問題ではありません。その生々しい苦闘談、子女教育の經驗、商店經營の實際等は、何人が讀んでもすぐ血となり肉となり、生きた參考として役立つだらうと思ひます。現在幸福な家庭生活を送つてゐられる方々も、ぜひご一讀下さい。若し又ご親戚に、ご知人に、未亡人がおいでしたら、ぜひ一讀をお奨め下さい!!

奮闘未亡人記

▼八人の子供を抱へて文房具店經營（山崎滿子）
▼女手一つで六人の子女を養育した私の母（H子）
▼屋敷を賣つて文房具店を開く（ゆき子）
▼夫の死後裁縫教員で生計を（瑠璃子）
▼古着行商で八人の子を育てた私（靜子）

岐路に立つ未亡人のために語る

再婚か独立か? その岐路に立つて迷ふ方々のために その人の事情に應じた實際的な解決策を教へたのがこの記事です。どなたも必讀
…吉岡彌生 …都河竜 …太田菊子

話題に上つた未亡人の今昔記

島村抱月氏未亡人をはじめ、問題となつた二十一未亡人の今昔（小野縣人）

モガモボ生活行進曲（都河たつを）

瀕死の重病人を回復させた經驗

看護次第で病氣はよくもなれば惡くもなります。家庭の主婦として必讀の衞生記事です。石谷兵九郎、前田友助、高木偶一郎、山本誠一―以上四醫學博士の懇切な批評付で掲載

1・博士も見離した膿胸が奇蹟的に回復（みどり）
2・化膿性中耳炎を回復させて（あや子）
3・戀の生血で絶望の肺炎を回癒（よし子）
4・面疔で三人の醫者から絶望を（富子）
5・世にも稀な紫斑病を回復させて（花子）

愛讀者の戀愛座談會 誌上

大膽な放送!!赤裸な告白!! 戀愛はなぜ破れたか、得戀して結婚した人々、失戀から受けたショック、中年の戀の經驗と感想、教師と教へ子の戀、近代戀愛をどう觀る等、代表三百二十九名

母性愛譚 ナポレオンの母（千葉龜雄）

或る未亡人と語る

（問題の未亡人!△△博士の未亡人△千樣!美しい△千樣!こう言へば「あゝあの方か」とご存知でせう。近頃兎角の風評ある△千樣をお訪ねして率直なご感想を伺ひました）首藤久子

過ちて孕みし人へ

（過ちて孕んだ人への理解と同情ある忠言です。同時に又、世の教育家、父兄方への警告です。性的方面の事柄を一圖に汚はしい事として、年少の子女に何等の豫備知識も與へないで置き乍ら、一たび過つと苛酷に鞭打つ人々への、熱烈な抗議書です）藤千紗子

私の夫の喜ぶ事・嫌ふ事

（社交界・教育界・文壇・畫壇の諸名家の奥樣が、ご主人の趣味や好惡を率直に!!面白い讀物）名流夫人十三家

（撮影所悲話）ワンサの嘆き

（一躍スターの夢を抱えて空しく老ひゆくワンサガールの生活―それこそ悲劇そのものです!!）花岡八重子

昭和調婦女界ゆかた新柄集

本誌寄稿畫家その他一流畫家創案の新柄七十一種を發表。大懸賞付。今夏流行界のクインは正にこれ!!

■湖月明石誌上陳列會（婦女界社代理部、全國百貨店、呉服店にあり。北他特尚明石、あかね染ぎぬ麻上布、晴風上布、文藝ゆかたの新柄を紹介）

日本髪誌上競技大會

今や全國的に、白熱的な大歡迎を受けつゝある『日本髪誌上競技大會』の第二回の發表です。みづ〳〵しい新案日本髪の寫眞四十種をグラビア版で一度に發表致しました。どの髪が一番お氣に召したか、奮つてご解答下さい

▼人物寫眞募集（規定發表）▲

昭和調婦女界ゆかた廿九號 愛の秘話

星島すみ子さん曰く

三つの結婚・畑耕一

▼本號より新連載▼

モダンな色彩とテンポ!!『妻と別れて四年間』『私を寂しがらせる女の群』の二篇で、全國の愛讀者を泣かせた畑耕一氏が、多賀靖の匿名を投棄て、新たに本號から連載される中篇小説です。興味と期待の的になつてゐる力作です

明眸禍 長篇小説 菊池寛
池水荘 探偵小説 甲賀三郎
誰の愛 中篇小説 細田源吉
自畫像 長篇自傳 藤原義江
父の愛 創作 近松秋江
淀君 長篇小説 三上於菟吉

▼浴衣地應用の室內裝飾（山田松子）
▼初夏の六七才女兒服（三越子供洋服部）
▼女兒用ネクタイの作り方・
▼輕快な婦人服の作り方（千葉智子）
▼可愛らしい繭人形の作方・
▼目新しい夏向の手提袋（中村古里）
▼乳兒の便通異常について（太田醫學博士）
▼清楚な夏の化粧法（遠藤波津子）
▼姿体美を見せる浴衣着方（早見君子）

家庭向の點料理十三種……玉華樓主人
お惣菜向の支那料理……山水樓主人
おいしい初夏の野菜料理……ひさの子
家庭に緑陰を取入れる法……白木正光

漫畫の國

定價金五十錢 送料三錢
半年分金三円二十錢・一年分金六円二十錢

東京市丸ビル三階 振替東京二九三七 婦女界社

滿洲大豆の獨逸輸出增加（下）

豆粕と人造肥料

その上に日本內地における豆粕の需要がへつて來たのである。滿洲の輸出品としては重要物たる豆粕（實は粕の方が生產物といつてもよい）が需要がなくなつては甚々困難を加へる譯である何ゆゑ豆粕の需要がへつた、それはドイツからくる人造肥料の方が安いからである。ドイツ硫安の輸入高は大正十三年に九千萬斤であつたものが昨年は二億五千萬斤になつてゐる。これにつき神戶商業會議所から最近つぎの如く發表された。

昭和三年度に於ける豆粕の對日輸出高は九十七萬三千七百八十四トンにして前年度に比し一割七分強、前々年度に比すれば五割七分弱の激減である。かくの如く逐年減少するのは最近安價なる人造肥料の擡頭により豆粕の肥料としての重要性が著しく減殺され內地農民の需要が少くなつて來たのと、ドイツにおける豆油製造の目覺ましい發展によつて滿洲產大豆が直接歐洲方面に輸出さるゝにいたつたためである。從來豆粕は石炭とともに近海航路社外船にとつては冬季二大主要貨物であつた關係上これら社外船主にとつては大連汽船の特產一手積取計劃とゝもに船繰上に一大脅威を與へるものである、最近、年間の輸出高を示せば次の如し。（單位トン）

昭和元年	一、二五六、五八八
同　二年	一、一七六、四六八
同　三年	九七三、七八四

經濟外交の必要

滿洲問題を論ずる人は少しく經濟眼をひからしてかういふ重要な變化に注意してほしいドイツは滿洲に一寸の土地も租借せず一兵をも駐めてゐない何等の『特殊權益』をも有しない。それでゐてこの重要な商業をさらつて行つてしまふのである。何萬といふ兵隊が滿洲にゐても一人のドイツ人が眼敏に滿洲大豆を調査研究するのを如何ともしがたい。滿蒙外交でも田中外交でもない、ドイツのは經濟外交である。

日貨排斥のため中支貿易は不振

上海航路は益々閑散

中支方面の日貨排斥は濟南事件解決で一時終熄を傳へられてゐたがその後、これが關聯たる濟南に反日會の名稱を救國會とかへたに過ぎないでなほ存續してゐるため、表面ではなほいろ／＼の不合理なことが行はれ、日貨排斥の運動は依然として持續されてゐる有樣である。從つて朝鮮水產品の中支輸出も依然として不振をきわめ、本年三月上海に向けて積出した朝ニシンで意外の損失を被つたので以來輸出は何れも極度に警戒となつて、同方面へ販路の開拓を努めやうとするものは殆無の狀態となつて居つた。從つて釜山、上海間の朝郵直通航路は殆ど目星い積荷はなく、閑散の極に達してゐるたゞ北支方面は青島、芝罘等に向け海藻類方面から鹽鯖砂糖五千ピクルをはじめとして木炭その他から積出されたため同方面の航路は可なり繁忙を呈するに至つた

中旬入超 千五百十一萬

大藏省發表、五月中旬の對外貿易左の如し（單位千圓）

輸出	五〇、八七二
輸入	六五、九九〇
入超	一五、一一八

傭船料益々昂騰

三千噸級で噸當四圓 船運賃も引締る

船腹不足のため傭船料は逐日値上りを見てゐるが特に鮮米積取りに手ごろな三千トン級の船腹は極度に拂底して來たため、四圓以下では絕對に望みがない狀態に陷つた。即ち最近、飛鳥丸（三千四百三十トン）が樺太航路一ヶ月傭船四圓で契約が成立し更に光照丸（四千百トン）が同樣、近海傭船四圓見當で契約成立を見んとしてゐると傳へられ、今のところ傭船料は天井知らずの狀態である。從つて鮮米積取りはます／＼不引合に陷るに至つた。なほ、これと同時に運賃も逐日値上がりを示し、若松、橫濱間の石炭運賃も一圓九十錢を唱へるに至つた

自動車網統一の朝鐵計畫具體化

慶北居昌の自動車を買收

朝鐵の全鮮自動車網統一計畫は、近來ひそかに畫策してゐたが、愈々近くいよ／＼具體化して來た、即ち慶北居昌に本社を有する居昌自動車會社（資本金十八萬圓四分一拂込）を此程八萬圓で買收することに話がまとまり、六月上旬實現する運びとなつた。これが實現の上は現在居昌自動車會社が有する金泉、居昌間、居昌、陜川、居昌咸陽間の營業路線は全部朝鐵自動車の手に移り、朝鐵の慶北線、慶南線は今後自動車との競爭がなくなる譯である。同社はさきに金泉尙州間の慶北自動車を買收し朝鐵自動車會社を設立し、ついで大邱慶州間、馬山、晋州間濟州島中央部の自動車營業權を買收し最近京城、忠州間の自動車營業權を獲得するなど自動車に對して積極方針で進んで來たが、今後同社の自動車營業線の擴張に對しては一般に成ゆきが注目されて來た

わが國の生保業者が再保會社を計畫

一件の契約膨大の爲

最近生命保險の個人契約金額が膨脹して來たので、生保業者間では危險分散のため、わが國生保業者のみ集まつて再保險會社の設立を計劃して來た、即ち各社の保險契約金額は各社の狀態に應じ適當な限度を定めて居るが、現在では日本生命の最高一口金額は十五萬圓となつてゐるしかし近來生命保險契約增加について個人契約額も擴大し日本生命の如きは五十萬圓の契約が可…

東海雜種保險申請

東京海上保險は四月末の總會で決議した風水害保險擔保責任保險を受けんとしており、このほかの生命保險でも認可額の擴張を計劃する向きが增加したので、同保險の必要を生じたのである。

成行を注目さるゝ通運非合同の提携

本社の態度が見もの

通運は先日の支店長會議および取引店組合役員會の結果、運合問題に對する今後の方針は、現在の如く國際運輸と中立派とによつて進められいよ／＼合同實現する場合は、自衞上非合同派と提携して中間の小驛に至るまで出張所取引店を設けて、營業網の陣容を立て直しをすると共に別個の會社を作ることに決し、本社の意向を質すべく照會中であるが、これに對して、本社が如何なる態度に出るかは頗る注目されてゐる、一部には、朝鮮人側運送店に對して通運は新資金に相當する二百廿萬圓を以て買收することになつたから安心して加盟するやうにとて極力運合參加の勸誘を試みつゝありと傳へられてゐる、右に關し通運京城支店長は語る

『非合同から提携したいと申込んで來たに對し現在の合同が成立する場合通運は自衞上これと提携するが得策といふことに支店長會議で意見が一致したので本社の方に申送つたがまだ回答には接しない、本社の方針もさう急には決定すまいと思ふ從つてまだ提携に決した譯ではないしかし二百二十萬圓を支出して朝鮮人運送店を買收するなどいふことは全く根も葉もないことである』

作業保險出願

我國では初めて

これはわが國ではじめての試みで最近工業が振興して來たので出願におよんだのであるが、當業者は商工省の態度を注目してゐる

新保險種目の新設英國ホーム保險日本支店大藏商會は今回商工省に作業保險の認可申請を提出した、この內風水害保險は家屋、動產に限り、農作物には契約しないことになつてゐる

大正信託の金錢信託一割

と豫想さる

事業の整理後の大正信託は預金漸增し金錢預金の如きは卅萬圓となつた、而してこの金錢信託に對する配當は一割強を續け得られるらしく又株主配當も同じく一割強と前年と同樣らしく豫想されてゐる

二大勢力の對立か

競爭は不可避

國際通運運送店は鐵道局に出頭のため來城中であつた寬、濱名兩副社長は十八日歸京したが出發に先立ち戶田鐵道局理事は朝鮮運合問題のいきさつにつき說明すると共に今後の方針につき懇談した模樣である同副長としては、朝鮮の現狀に同情すると同時に歸京の上內地合同の主役者である中山貨物課長と相談の上、野通運社長に對して懇談を試みることになるべくなほ通運が參加すべき余地を殘しておくやう希望した模樣である、なほ田國際常務も極力通運參加に盡くす意向をもらして上京した等のことからして、數日間東京に於ける國際通運兩社首腦部の態度の變化には異常の興味をもつて迎へられて通運支店側ではこの際中野氏を動かすことは恐らく不可能であらうと見てゐる、かくて、運合派によつて、進められるに對し通運非合同派の提携による對立運動が開始され、運界は二つの勢力に分裂するに至るべく、小驛に至るまで一驛二店となり猛烈な競爭を惹起するは免れ難き形勢であるが、これがため、荷主側はかへつて漁夫の利を占めることになりはせぬかと見らるゝに至つた。

運合申込盛況

運合側では地方各驛の參加勸誘に全力を集注してゐるが、今日までの參加驛は全鮮二百五十驛中百四十驛、店數から見れば五百二十店に達した

大和氏が聲明書發表

運合脫退につき

運合委員を辭退した大和與次郎氏は今日自己の立場を釋明すると同時に朝鮮運合は、國際運輸と通運が握手して進める性質のもので、通運が脫退した以上このまゝ運合を進めることは斯界をます／＼混亂に陷らせるから自分は手をひくといふ意味の聲明書を發表した

商人側で値下

日窒安も

英、獨兩硫安の値下げに日本窒素がどんな態度を取るかは頗る注視されて居るが二十日までの處では未だ當地に對して日窒本社から何等の通知もなく、日窒側は依然沈默を守つて居る。しかし需要期を控へて外安との値開きが擴大したので苦境に陷つた市內商人側では最近苦肉の策として市中で各自日窒硫安で一叺につき二、三十錢方を値下げをして販賣が行はれてゐると傳へられてゐる。日窒は從來硫安の値下りにも出來るだけ追從せぬらしいので、この際既約品はどうするかといふ問題につき態度が注視されてゐる

株式

瓦電臨時總會 廿日東京で

釜山朝鮮瓦斯電氣會社は二十日東京で臨時總會を開催し前回の總會が流會となつた瓦電釜山府への讓渡し問題につき協議した

京東鐵總會

京東鐵道は二十日水原で臨時總會を開き重役改選の件を附議した

鮮銀狀況（十八日）單位千圓

		比前日增減
發行高	[illegible]	[illegible]
正貨準備	[illegible]	[illegible]
保證準備	[illegible]	[illegible]

對外爲替相場（二十日）

倫敦	一志一〇片一六分一
紐育	四四弗八分五
上海	七一兩丁度

日銀概況（十八日）

發行高	[illegible]	[illegible]
正貨準備	[illegible]	[illegible]
限外發行	[illegible]	[illegible]
貸出高	[illegible]	[illegible]

東京コール（二十日）

翌日物	七厘五毛乃至一錢一厘
無條件	七厘五毛乃至一錢一厘
普通	七厘五毛乃至一錢一厘

海外經濟電報

倫敦銀塊	二五片八分一
紐育銀塊	五三仙八分五
英米爲替	四弗八五仙[illegible]
對米爲替	四四弗四分三
米棉	[illegible]
印棉	二十五錢安
スチール株	一七五弗八分五
アナゴンダ株	一二六弗八分一

穗落

▲運合問題は猛烈な宣傳戰となつた、▲運合、非合同、通運と巴狀となつてみたのが▲非合同と通運の提携が成りかけて▲一番勢のいゝ運合を目のかたきにしだした▲お隣の支那でも恒例の蔣馮反目となつたが▲朝鮮も大分感染したらしく、このてあいが現出▲いはく吉田、いはく大村と醜聞が續々と現れるところはどこまでも支那式だ▲朝鮮の鐵は出て來ぬものか▲野口朝窒社長と朝鮮電化社長との話合ひも▲朝窒が硫安製造を計劃した當時トン百四十七圓見當だつたのが昨今トン百廿圓臺に低落したので、この分では製品が出る時分は百七十圓臺になりはしまいかと懸念してゐた▲百四十七圓に賣れるゝ目算をたてゝ計劃してゐたのがばつたりとは目算はづれも大きすぎるといふ噂

投げは投げを呼び 諸株一齊に惡化す

後場は中間的に戻す

前場 政府の金解禁準備說で十八日前後場は諸株一齊に慘落し數年前の新安値を遙かに凌駕すると言ふ狀態であつたが、今朝も惡化せし形勢は依然變らず目先不良と見る硬派の投物で續落し東新は遂に百十九圓九十錢と二十圓の關門も雖なく打破すると言ふ悲慘の有樣であつた、なほ東新、下げ足遲れてあつた鐘新も百二十四圓臺に低落した、かくて休日前の止値に比し京取同じく大新八十錢安東新三圓安であつて目先モウ一段の惡化を豫想されてゐた

後場 前場慘落せし折柄後場も軟派の追擊と硬派の投物に形勢益々惡化を呈し東京大阪の不良に大新は七十五圓に東新も百十圓臺に低落したが押目の買物に大新は七圓東新は二十圓臺を回復し中間的の戻りを示し結局別欄の如く大引した

東京市場はまだ頭重い

【東京電報】先週來東株式市場の奔落は一層甚だしく殆ど恐慌の觀を呈し短期新東は百二十五圓十錢に寄付きしが、底拔け的に崩れ込み十九圓六十錢と近來に無い安値を現はし其他諸株もそれに引きつけられて東洋紡、王子製紙一圓六十錢安、日石一圓八十錢安、日魯三圓六十錢安となり引際やゝ落潰きたるも目前尙は波瀾含みに頭重からうと

中間戻りか

極端な手控で

安値を出現した、かくの如くなので人氣は益々惡氣流に包まれ此週で全く底拔けの情勢で結局東新の百圓攫みを現はさない限り氣の利いた反撥は望めまい観とられた

三土藏相の軍事費や當局の噂々たる徹底進行等から考察すれば金解禁は早晚實施されるものとされ市場人氣は極度の恐慌を來し一時百四十圓臺に手厚く保合つてゐた新東も居据らず賣人氣に壓せられ遂に百廿圓臺に低落した、かくの如くなので依頼思ひの買氣も解禁に對する懸念から手控え勝ちとなり値は下げ／＼に沈衰する狀態であつた、何分解禁と言ふ大問題が橫はつてゐる間は相場の立直りは至難で今朝も新東は賣方の總攻擊で新記錄を出現した、しかしこの極端なる手控への結果は何時か中間的の戻りとなるかも知れぬと觀測された

新東の百圓攫か 反撥の時期か

金解禁で極端に脅威せし折柄、又復政局不安定や公價の暴落等の惡材料に人氣は一入惡氣を加重し今朝はこれ等の賣物で休日前の安値百二十三圓臺から一氣に棒下げを演じ遂に百十九圓九十錢と更に新…

此處暫くは成行き委せか

金解禁を政府は斷實にやるか否かといふ疑念が去らないため株式界は週日來不勢を續けて居たが、然るに政府が突然解禁準備に着手したといふので東新を初め諸株共一齊に崩落したが今度の噂さが時期が時期であり、又過般の藏相の口吻からしても今までのそれと比して噂さが傳へられ株式界は一樣に動搖してゐるが、何分大なる手控への結果は何時か中間的の戻りとなるかも知れぬと觀測された

つよきよわき

株式 百二十圓臺に崩下げた新東も賣方の總攻擊と買方の投物で今朝は十九圓に落ち後場は更に十六圓と新安値を示してゐた▲かくの如くなので未だ目先底は知れずこの勢で東新の百圓攫みを出すまでは氣の利いた反發は望めまいと▲何分現在の如く四圍の事情が惡化してゐる際は下げる處まで下げなくては相場の回復は望めず▲しかして後場織の手控へと共に

期米 株式安で阪地はトウト三十圓臺を割つたが當所は相場らす下遊つて居る▲かうなると買つてる者は相場を見つけて金にならぬといふ形だが移植期に逼迫して天候を云爲するやうになると仁川は獨特の相場を出現するので阪地安も余り當てにならない▲今後に肥料さの天候が惡かつた場合においては何時獨特のビー相場を出現し賣方は呆然たる事がないとも限らないで

問題は今後の天候

愈々移植期に切迫して來たので市場では早くも天候の成行きを注目し出した。今日の正米の手控ぎ狀況や人氣の變遷に起因するものは勿論一面には內勝ちの天候が回復したので今後の爭大を懸念する押目待ちの買方が多きに因るものと見られて居るに從つて天候の狀況が今後も永續すにたでは…誘致し仁川獨特のビー相場と稱して阪地の如何に拘はらず仁川は仁川丈の相場を出現する事に至らぬとも限らないと觀測せる向が多い

むも賣物に富むなどいふので割合に手堅かつた鐘新までも遂に續落した、しかして休日を一日置いての今朝も阪地の引は百二十三圓丁度で、寄付に比して二圓三十錢安前日に比べて二圓九十錢方暴落して居り目先は益々不穩な形勢に包まれてゐる、今まで崩れなかつた鐘新が崩れ始めたのは解禁問題は勿論その上昨今の支那內政混亂等による賤材料の出現等による處で此際暫くは回復も望めない模樣で試けに委すより他なき狀態であつた

鐘新の買方追證

鐘新は週日來百二十八圓の算定を示してゐたが今朝は東新の續落や四圍の不良に又復棒げを演じ遂に百二十四圓の算定となり買方側は後場立會までに四圓の追證することになつた

商內は益賑ふ

諸株の續落で

週日來新東を中心に諸株一齊に續落したので今朝も軟派の利喰と投物に商內は賑つたかくて昨後場の出來高二、一一〇枚に對し今朝は京取一五〇、鐘新一〇、大新一七〇、新一、六四〇合計一、九八〇枚でうち五〇枚以上の手口左の如し

今日の手口

京取 賣方田中道六〇 ▲買方松山八〇古川五〇

大新 賣方松山七〇 買方小口

東新 賣方田中道四〇〇大林三二〇洪股一九〇松山一七〇金龍一四〇京證一四〇成濟九〇白樂五〇田中友五〇 ▲買方松山四八〇新田三五〇金龍二〇〇洪股一八〇正崎一三〇京證八〇成濟五〇

本玉

二十日前場迄に於ける百枚以上の建玉次の如し

京取 賣方京證二七〇新田一三〇大林一〇〇 ▲買方古川九九〇金秀八九〇正崎三五〇洪股三〇〇松山二四〇成濟一四〇田中友一〇〇立山五〇

大新 賣方白井一四〇立山一〇〇 ▲買方新田二二〇松山一五〇白井一五〇白樂一一〇

東新 賣方松山一〇〇金龍三四〇市川二六〇白井二二〇立山三〇 ▲買方正崎一、〇〇〇成濟六六〇田中道五一〇白樂四八〇白井四〇〇古川一六〇大林一二〇金秀一一〇立山一〇〇市川一〇〇

⊙期米⊙ 上げ贊成で下濫る

前場 今朝は又復阪地の下放れを嫌けて賣氣を阻止し先物一十七圓三十錢と七錢安に寄付き小口買方の嫌氣投げに二節は二十五錢と押し益々人氣惡化せんとする折柄、株式の慘落と相俟つて阪地は三十圓臺割れの下勢を享け七節は十一錢と新安値に墜落せしが押目は買方の利喰急ぎや新規の買物を呼び忽ち十八錢から二十五錢と跳返し依然濫り商狀を呈して前場を終つた

堂島立會遲延

大阪期米市場では今前場の暴落で商內激增し右整理のため例日より三十分遲れ午後一時三十分から立會を開始された

阪地の跳返しに小戻り步調

後場 前場下濫りし折柄、後場は先限二十七圓二十一錢と前止より四錢安に寄付き二節は更に二十錢に下向ひしが、アト阪地の十圓臺回復に買氣を增し三節は十六錢に跳返し結局別欄の如く大引した

賣募ひを注目

先物に對する仕手の顏振れを見ると買方側は京城の淺山筋が筆頭で此に淺萬四、近千石の買建を有し尙ほ七圓掴みに押したら平均的に買ひむべく待ち構へて居る向きがあるに反し、賣方側では某假場主が東京と納取的に⑦那金メ等を根據として二萬石に近い賣建となつて居る從つて、現在の所主力筋の對抗は五角の取組と見るべきであるが一方小口筋の仕手關係から云へば買方三步に賣方七步と云ふ工合に人氣が著しき賣氣ひとなつて居り殊に京城筋の如きは特に一致して賣込んで居るため地場は阪地安に比し下濫るのは主に右の事情に起因するものと見られ今後の成行きに付ても相當市場の注目を惹いて居る狀態であつた

仁川在米漸減

去る十八日現在の仁川在庫米は合計十三萬二千四百二十叺で前週に比し合格米三千五百七十二叺地搗米一千二百九十四俵の減少であるとその品種別は叺入四萬五百七個俵入四萬二千八百五十七個、大豆三萬二百六十八叺小麥一萬六千四百四十四叺、外米二千七百三十七袋、滿洲粟五百十七袋であると

⑦良く賣る

今朝⑦が連節克く賣浴んだのは同店や金メ和等から既に一萬五、六千石の賣玉を有する京城の某淺場が更に賣增した關係で同手口の賣玉はうれて二千石以上に達する狀態であると

株式公債 賣買 京城黃金町京取市場 古川株式仲買店 營業案內 相場表 進呈 勸業債券 融 全

株式（二十日）

京取短期

銘柄		寄付	大引	高値	安値
京取	前	[illegible]	…	[illegible]	[illegible]
	後	[illegible]	[illegible]	[illegible]	[illegible]
鐘新	前	…	[illegible]	…	…
	後	…	…	…	…
大新	前	[illegible]	[illegible]	[illegible]	[illegible]
	後	[illegible]	[illegible]	[illegible]	[illegible]
安取	前	…	…	…	…
	後	…	…	…	…
東新	前	[illegible]	[illegible]	[illegible]	[illegible]
	後	[illegible]	[illegible]	[illegible]	[illegible]

算定と日步

銘柄	算定	日步	代引
京取	[illegible]	[illegible]	[illegible]
仁取	[illegible]	[illegible]	[illegible]
同新	[illegible]	[illegible]	[illegible]
大新	[illegible]	[illegible]	[illegible]
安取	[illegible]	[illegible]	[illegible]
鐘新	[illegible]	[illegible]	[illegible]
東新	[illegible]	[illegible]	[illegible]
朝紡	[illegible]	[illegible]	[illegible]
電鐵	…	…	…
鮮三新	…	…	…
日產	…	…	…

東株長期市場

	寄付	大引	高値	安値
東新 前	[illegible]	[illegible]	[illegible]	[illegible]
東新 後	[illegible]	[illegible]	[illegible]	[illegible]

大株短期

銘柄		寄付	大引	高値	安値
大新	前	[illegible]	[illegible]	[illegible]	[illegible]
	後	[illegible]	[illegible]	[illegible]	[illegible]
鐘新	前	[illegible]	[illegible]	[illegible]	[illegible]
	後	[illegible]	[illegible]	[illegible]	[illegible]
日產	前	[illegible]	[illegible]	[illegible]	[illegible]
	後	[illegible]	[illegible]	[illegible]	[illegible]
東新	前	[illegible]	[illegible]	[illegible]	[illegible]
	後	[illegible]	[illegible]	[illegible]	[illegible]
日魯	前	[illegible]	[illegible]	[illegible]	[illegible]
	後	[illegible]	[illegible]	[illegible]	[illegible]

大株長期

銘柄	前寄	前引	後寄	大引
大株	[illegible]	[illegible]	[illegible]	[illegible]
同新	[illegible]	[illegible]	[illegible]	[illegible]
日產	[illegible]	[illegible]	[illegible]	[illegible]
同新	…	…	…	…
郵船	[illegible]	…	…	[illegible]
同新	[illegible]	[illegible]	[illegible]	[illegible]
鐘紡	[illegible]	[illegible]	[illegible]	[illegible]
同新	[illegible]	[illegible]	[illegible]	[illegible]
日魯	[illegible]	…	…	[illegible]

短期建玉表

	賣方	買方	建玉
京取	[illegible]	[illegible]	[illegible]
大新	[illegible]	[illegible]	[illegible]
鐘新	[illegible]	[illegible]	[illegible]
東新	[illegible]	[illegible]	[illegible]
仁新	…	…	[illegible]
安取	…	…	[illegible]

短期 [illegible]枚 累計 [illegible]　長期 [illegible]枚 累計 [illegible]　當日 [illegible]枚 累計 [illegible]

東京現株

銘柄			
株新	[illegible]	鐘紡	[illegible]
新東	[illegible]	同新	[illegible]
鐘新	[illegible]	東新	[illegible]
銀新	[illegible]	富士紡	[illegible]
新取	[illegible]	日石	[illegible]
取	[illegible]	滿毛	[illegible]

期米（二十日）

▲仁川

節	當限	中限	先限
前場 一	[illegible]	[illegible]	[illegible]
二	[illegible]	[illegible]	[illegible]
三	[illegible]	[illegible]	[illegible]
四	[illegible]	[illegible]	[illegible]
五	[illegible]	[illegible]	[illegible]
六	[illegible]	[illegible]	[illegible]
七	[illegible]	[illegible]	[illegible]
八	[illegible]	[illegible]	[illegible]
九	[illegible]	[illegible]	[illegible]
十	[illegible]	[illegible]	[illegible]
後場 一	[illegible]	[illegible]	[illegible]
二	[illegible]	[illegible]	[illegible]
三	[illegible]	[illegible]	[illegible]
四	[illegible]	[illegible]	[illegible]
五	[illegible]	[illegible]	[illegible]
六	[illegible]	[illegible]	[illegible]
七	[illegible]	[illegible]	[illegible]

取組高 [illegible]　出來高 [illegible]

◇東京 ◇大阪 ◇兵庫 ◇下關 ◇桑名（前場・後場）

	前場	後場
東京 當限	[illegible]	[illegible]
東京 中限	[illegible]	[illegible]
東京 先限	[illegible]	[illegible]
大阪 當限	[illegible]	[illegible]
大阪 中限	[illegible]	[illegible]
大阪 先限	[illegible]	[illegible]
兵庫 先限寄付	[illegible]	[illegible]
下關 先限寄付	[illegible]	[illegible]
桑名 先限寄付	[illegible]	[illegible]

引アト 十一錢

鮮內延べ（二十日前場）

	寄付	大引	高値	安値
◇釜山（丸ケ穀良）五末	[illegible]	[illegible]	[illegible]	[illegible]
六中	[illegible]	[illegible]	[illegible]	[illegible]
六末	[illegible]	[illegible]	[illegible]	[illegible]
七中	[illegible]	[illegible]	[illegible]	[illegible]
◇大邱（神力）五末	[illegible]	[illegible]	[illegible]	[illegible]
六中	[illegible]	[illegible]	[illegible]	[illegible]
六末	[illegible]	[illegible]	[illegible]	[illegible]
七中	[illegible]	[illegible]	[illegible]	[illegible]
◇群山（丸七三等）五末	[illegible]	[illegible]	[illegible]	[illegible]
六中	[illegible]	[illegible]	[illegible]	[illegible]
六末	[illegible]	[illegible]	[illegible]	[illegible]
七中	[illegible]	[illegible]	[illegible]	[illegible]

◇大阪棉花

	寄付	止め
前場 當限	[illegible]	[illegible]
前場 先限	[illegible]	[illegible]
後場 當限	[illegible]	[illegible]
後場 先限	[illegible]	[illegible]

大阪三品（[illegible]）

	賣方	買方	取組高
當限	[illegible]	[illegible]	[illegible]
中限	[illegible]	[illegible]	[illegible]
先限	[illegible]	[illegible]	[illegible]

◇大阪綿絲前場後場（二十五センチメートル）

限月	寄付	同引	寄付	同引
五月限	[illegible]	[illegible]	[illegible]	[illegible]
六月限	[illegible]	[illegible]	[illegible]	[illegible]
七月限	[illegible]	[illegible]	[illegible]	[illegible]
八月限	[illegible]	[illegible]	[illegible]	[illegible]
九月限	[illegible]	[illegible]	[illegible]	[illegible]
十月限	[illegible]	[illegible]	[illegible]	[illegible]
十一月限	[illegible]	[illegible]	[illegible]	[illegible]

◇濱生絲

	寄付	止め
前場當限	[illegible]	[illegible]
先限	[illegible]	[illegible]
後場當限	[illegible]	[illegible]
先限	[illegible]	[illegible]

◇現物最優等 [illegible]

◇鐘淵 前日 本日

	前寄	大引
當限	[illegible]	[illegible]
先限	[illegible]	[illegible]

大阪砂糖前後場

	寄付	大引
當限 前	[illegible]	[illegible]
當限 後	[illegible]	[illegible]
先限 前	[illegible]	[illegible]
先限 後	[illegible]	[illegible]

大阪砂糖現物

日糖（ST）現物	[illegible]
買中値	[illegible]

市中ゝ俵米値

丸キ四等新米	[illegible]
白米御値（百斤）	[illegible]
仁川一等白米	[illegible]

京城手形交換高 二十日

枚數	[illegible]
金額	[illegible]

仁川期米各店俵合（單位百石）

當限賣方	[illegible]	[illegible]
同 買方	[illegible]	[illegible]
中限賣方	[illegible]	[illegible]
同 買方	[illegible]	[illegible]
先限賣方	[illegible]	[illegible]
同 買方	[illegible]	[illegible]

鮮內延べ（二十日後場）

	寄付	大引
●釜山 五末	[illegible]	[illegible]
六中	[illegible]	[illegible]
六末	[illegible]	[illegible]
七中	[illegible]	[illegible]
●大邱 五末	[illegible]	[illegible]
六中	[illegible]	[illegible]
六末	[illegible]	[illegible]
七中	[illegible]	[illegible]
●群山 五末	[illegible]	[illegible]
六中	[illegible]	[illegible]
六末	[illegible]	[illegible]
七中	[illegible]	[illegible]

維新秘錄 井伊大老（1）

松林伯知演　吉川保正畫

本日より井伊大老と題した新講談を申上げます。史實を骨といたして、それへ講談の肉をつけ、又彩色を施して成るべくお聽みになるやうに申上げます。難かしい歷史は學者先生の受持、講談は面白みにては興味がございません。といつて全然架空な事も申されません。どうぞこの邊をお含み下すつて御聽下さるやうお願ひ申して置きます。萬延元年三月三日外櫻田にて、時の大老井伊掃部頭直弼侯が水戶浪士十七人、薩藩の有村次左衞門を加へて以上十八士の爲に討れましたが、この時井伊家の供方は約七十人、それが十八人の爲に斃はれて、主君の首まで渡したは甚だ醜いやうに思はれますが、これには理由がある。決して井伊家の供方は柔弱ではない。嘲笑に起こりし事と折惡く雪が降つてゐて、身には、鎧を纏ひ、刀には柄袋をかけ、その上雨を凌ぬやうにと糸にて鍔と鞘方を縛付けてある。鎧を脫ぎ、柄袋を拂ひ、その上糸を去る。この間には斬られます。それにうつ方は地形をよく見て、充分に手配をして必死を期して斬り込んだ。ことに狼藉もの共方は先驅いたしたわけで、この中で、河西忠左衞門と申す者は、刀をつかつて水戶の浪士を散々に苦しめた。又小河原秀之丞と申す者は、首を持つて去る有村を追ひかけて頭上に斬つけ、悲鳴の響みを喝らして世を去りましたがかういふ人物もあります。この鬪ひは今で申すと十五分間ばかりで終りました。そのはやいこと。ところで、どういふ理由で彥根中將がうたれましたか、これにはお話しも段々あります。次ぎにそれを申し上げるには、井伊侯の施政について批議いたした水戶中納言齊昭公の事を最初に申し上げねばなりません。さてこの齊昭公

は水戶中納言治紀公の三男にて幼名を敬三郎と申し、三十歲まで部屋住、治紀公には子女が九人ございました。御惣領の齊修公が家督を御相續なされた。次男は某家の讃岐高松の城主となり讃岐守賴恕と申した。次ぎが敬三郎後中納言公四男は稻負仙也、五男は早世いたした。跡はお姬樣ばかり。そこで中納言齊修公は誠は內氣な性質、殊に體も御壯健の方ではない、それに引替敬三郎君は活潑でそれに舘のやう、見た處から驕ざうです。十一歲の時に鷄鳴といふ題にて和歌を詠じたそれはどういふ歌かと申すに『鷄迦めらは天地から熱いと眠を出したり髭はちり／＼と大層機嫌を惡くいつた。後に御家督なされる水戶殿の寺々の釣鐘を鎔潰して大砲をつくるにつき、これを磯の濱の海岸に並べて置きました。その時の落首が『佛法を鐘砲にする水戶ッぽう公方八方四方落着』口の惡い人があつたもので。もうこの時はアメリカやイギリスが日本と貿易して金もうけをしやうと船を我邦近く寄せすきがあれば戰をつけやうと待ち構へてゐる。齊昭公もそれを知つて用心はしてゐた。我邦の人々は西洋人もヨーロッパ人も支那人も一樣にこれを唐人といつて惡魔のやうに嫌つてゐた。所でアメリカの船が太平洋を乘切り水戶の磯の濱近く來て望遠鏡で陸地を見ると、磯にズーッと銅鑼がならんである。然し口ばかり見えるから銅鑼とは思はれぬ。日本には大きな砲があるといつて驚いた。唐人に銅鑼といふはこれが元祖だそうでそれは提灯に釣鐘の間違ひ。

京城明治町二丁目 佐々木胃腸病院 入院隨意 電本三八七三 一七一六

新製店 舶來品ニ優ル エンゼルボートワヰン 中崎本店

代表的なら漬は 殖產なら漬

京城日報
朝刊
本紙朝夕共十二頁

婦人世界

六月特輯 上手なお化粧號

一流美容家十人執筆 各家の美容秘訣公開

本號には代表的美容家十人の方々が美容全般に亘る急所々々についての秘訣をそれぞれ系統的にすつかり公開されました。これによつて美容全般の呼吸はすつかり呑込めます。誌上美容講習です。

早見君子嬢考案のモダン髪型

- □素人にも出來る美顔術―早見君子
- □肌をいためない顔の洗方秘訣―千葉益子
- □白粉のりのよい地肌の整へ方―小口みち子
- □美人にみえる白粉のつけ方―大野榮子
- □近代的な眉墨と紅のつけ方―メイ牛山
- □髮が艶々する洗ひ方と手入―古田梅子
- □顔に似合つた髪型と結髪―星野衣子
- □ウエーブとカールの仕方秘訣―山野千枝子
- □體格に應した着付け仕方―遠藤波津子
- □化粧と服裝を調和する秘訣―山本久榮

美夫人美令孃の化粧法 及女優方

小池博士夫人 小池千代子 / 岡田三郎氏夫人 岡田清子 / 舞踊家 石井小浪 / 歌人 茅野雅子 / 水泳選手 江島歌子 / 石本男爵夫人 石本靜枝 / 聲樂家 松平里子 / 松竹女優 八雲恵美子 / 書家 上野秀薫 / 徳川男爵夫人 徳川喜和子

新美容辭典 日常の化粧 秘訣五十種

美人になれる食物、脂肪の多い人は、おでこの廣い人は、日やけとパラソル、しみのとり方、さめ肌の人は、民間美容藥種々、簡單な白粉の落し方、魅力のある眼になる法、フケを根絶する法、毛髮を生育させる食物、眉のぼしの秘訣、ちぢれ毛くせ毛の藥、日常實際的な美容知識

△一萬圓懸賞草の葉染中形賣出

女性の個性を表はす初夏がきゐりました。本誌は服裝界の權威二十餘人の專家によつて圖案された今年新流行の中形を特選しました。本號にはその全柄見本を寫眞附で全國有名吳服店で一齊に賣出して居ります。――この寫眞は村山知義氏の圖案「旋律」

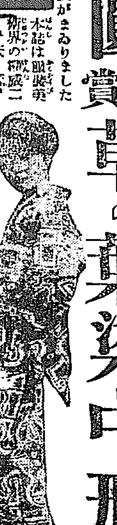

各大學出身 未婚青年の男女問題座談會

今春卒業の若い銀行會社員の方々はどんな娘をしさん な女性を望む

(一)交際を自由にすべきか (二)戀愛外の異性との友情 (三)處女性尊重の問題 (四)戀愛は精神的か肉體的か (五)どんなのが近代美人か (六)モダンガールを好むか否か

- △高松宮と御婚約の喜久子姫の御生立（お小さい時から永い間御補導をなされた吉村女史がその間の事々を喜びと涙を以てお話し下さいました）徳川家家庭教師 吉村千鶴子
- △隨筆「新綠」―徳川喜久子
- △故後藤伯夫人の思ひ出―法學博士 新渡戸稻造
- △我子の嫁をさがす親の苦心―實業之日本社々長 增田奎城

全國から集めた婦人性病藥

有たみよもぎつはぶきで子宮内膜炎全治／がんこいはら松脂什草で淋病全治／玉蜀黍の毛で淋病消渇を根治／單草類を混合した四種の藥で消渇を根治／蘇鐵の實で淋病を治した家庭療法／何れも消生會の引地先生批判

△縁遠い婦人が良縁を得た實話

孤獨だつた私が良縁を得るまで―磯部よね子 / 婚期の私が結婚するまで―西川すま子 / 一脇の思い娘が醫學士と結婚―相馬芙子 / 貧困なるが故縁遠かつた私―安田友子

- △九條武子夫人書簡集
- △十九の少女が琵琶の宗家となる迄
- △新露國の戀愛と結婚―秋田雨雀
- △誰にもできる肺病根治法―高田耕安博士

實用記事

近代様式の投入と盛花 / 夏來る頃の流行たより / 雨にぬれたパラソル洗濯 / 今夏流行の少女服五種 / 夏向きの新型子供服五種 / 草の葉で染まる木の葉染 / 海棠桃枇杷の盆栽の作方

本誌の七篇の小説は今女性間に最も賞讃されてゐる中堅作家が最も新鮮な感情を以て書かれたものです。ここには本當の近代女性の生活があります。

- 女性讃―片岡鐵兵
- いちご―城しづか
- 千姫の戀―高畠華宵
- 濡れた珊瑚―小島政二郎
- 霧の夜の客間―淺原六朗
- 沈默の塔―加藤武雄
- 鴛鴦愛慾陣―下村悦夫

價五十錢 送料二錢 振替東京六五六番 東京京橋 實業之日本社

性の心理

エリス博士原著 醫學士 增田一朗譯

第二回豫約募集

エリス博士が、世界性學の最高權威である事は既に定評ある處、本書は我國現檢閲制度の許す限りの、學術と實際の赤裸々なる研究を網羅したもの。性知識・性道德・性教育の源泉として、之を學校に家庭に青年に處女に――全日本に推薦する。詳しくは内容見本で御覽を乞ふ。

全廿卷目次

(一)羞恥心の進化
(二)性的周期律の現象
(三)ヒューネル論文集
(四)性的倒錯・研究
(五)男性の性的倒錯
(六)女子の性的倒錯
(七)性的倒錯性質・理論・結論
(八)性感動の解析・婦人の性感動
(九)戀愛と苦感
(一〇)人間の性的淘汰(上)
(一一)人間の性的淘汰(下)
(一二)性の象徴
(一三)性の解放的姙娠の心的狀態
(一四)母と子性教育性教育と裸體
(一五)性的戀愛の價値批判・純潔の機能・性的抑制の問題
(一六)賣淫
(一七)花柳病の征服
(一八)性道德
(一九)陰萎及び遺遺論
(二〇)結婚・産兒の科學

申込規定

▼昭和四年五月以降毎月一册宛配本▼豫約者のみに頒つ▼四六判一册平均三百頁▼背革天金極上製本▼會費――毎月拂金圓廿錢――一時拂二十一圓▼送料一册九時拂十錢――一時拂一圓九十三錢▼申込金不要▼一時拂の方には濟金と同時に十册を配本し、七月十日迄に殘りを配本す▼詳細は内容見本を御覽下さい。

内容見本進呈 締切六月十日

東京麴町内山下町 振替東京六七九五四 電話銀座五六五二・五六五三 日月社

日本歌謠集成

第二回募集 全十二卷

文學博士 高野辰之編

最も優れた日本の心であり、最も美しい日本の聲である歌謠。そしてまた人間の最も眞實な表現であり、止め難い叫びである歌謠。日本民族の存續する限り、至寶として傳へらるべき歌謠の集大成が、高野博士の鏤骨的苦心によつて完成した。之を機として、又熱烈なる希望もあつて、茲に第二回募集を敢行する。

■内容見本進呈

全十二卷主要目次

第一卷 上古篇 ▼古事記歌謠▼他五篇
第二卷 中古篇 ▼南京遺響▼他十三篇
第三卷 中古篇 ▼倭漢朗詠集▼他五篇
第四卷 中古篇 ▼百石讃歎▼他百七十一篇
第五卷 近古篇 ▼延年舞曲歌謠▼他十三篇
第六卷 近世篇 ▼隆達節小歌集▼他二十二篇
第七卷 近世篇 ▼日本女護島▼他十篇
第八卷 近世篇 ▼新編歌祭文集▼他六篇
第九卷 近世篇 ▼江戸長唄集▼他四篇
第十卷 近世篇 ▼宮薗新曲集▼他六篇
第十一卷 近世篇 ▼謠曲五後撰集▼他五篇
第十二卷 近世篇 ▼俚謠一萬首集▼約

■六月三十日締切

申込規定 ▼昭和四年五月より毎月一册宛刊行▼豫約者のみに頒つ▼菊判五百頁以上、總クロース天金、表紙銀模様、各卷挿繪豐富▼申込金不要▼會費――毎月拂三圓――一時拂參拾四圓▼送料一册廿七錢▼其他詳細は内容見本にて御覽下さい。

東京麴町内山下町 振替東京二四八六一 電話銀座五六五二・五六五三 春秋社

婦人公論 六月特輯號

情死未遂者の手記

東郷青兒

二人の戀は死よりも強かつた。彼は今彼の「永遠の太陽」彼女を擁して新生に入るに先だち一切の淸算告白を本誌上に發表した。見よ悲壯なる血涙の大文字を!!

理解できる丈に寂しい東郷明代

- ●馮れた女と……中藤英哉
- ●生きて歸る……龍田榮二
- ●情死するまで……栗島澄子

心中震災以後……安成二郎

- 傷ましき家族心中……小林隆之助
- 情死こその時代……高田義一郎
- 支那の情死……上田恭輔
- 情死を嗤ふ……林房雄

心中情景

- ●乞食心中・ごぜ心中……長谷川伸
- ●心中月と花……平山蘆江
- ●情死よもやま……松村白南
- ●人情嘶的心中……村松梢風
- ●追かけ心中……藤島一虎
- ●近代情死過去帳……梅原北明

- ■人としての後藤新平……鶴見祐輔
- ●谷崎潤一郎とペルシャ猫……奈良ふみ子
- ●廢れゆく典侍・掌侍……小寺信重
- ●英國總選擧とフラッパア……山崎廣子
- ■人相の上の美人と運命……小西久遠

生水美容法のお勸め

眞の婦人美は健康美！根本的美容生水美容法！いつも新しい美容法として本誌獨特の研究的な新しい美容記事を御覽下さい

早見君子 / 三須裕 / 岡田道一

- ■ボーナスを手にして如何に活用するか・前田繁一
- ■香水化粧の表現法……瀧井不二
- ■ほたる……横山桐郎
- ■簡單な金魚の飼ひ方……鷹司信敬
- ■内外時報（三越と北海道／ガス問題／〇〇英國の總選擧〇新聞爭議其他）・山川菊榮

問題の人

- ◆藤原義江を慕ひし松永秋子さん（正岡夜子）伊太利のニュースにみる彼女の現在は幸福か！
- ◆奇しき破鏡に嘆く難波綾子さん（佐藤）五節の舞姫にも選ばれた彼女のその後は！
- ■京都大學評判記……日野克修
- ●大阪の奥様令孃を語る……清瀬夏繪
- ●神のいたずら……岩田英一
- ■日本の若き女性へ……ガリクルチ

新型ハウスドレスの作り方

子供の夏服を浴衣で……石井時子 / 布地は自由に撰ぶ……西村光恵 / 便利な派出洋裁師……井上富子 / 家庭で仕立るには……淸本一枝

●四五歳向の夏ローブ……岩崎喜久榮 ●三歳から六歳迄の服……久万せい子 ●外出用女兒ドレス三……佐藤都代子 ●夏向のハウスドレス……AFゴリス ●スポーツ向のドレス……千種中子 ●女學生のいたづら衣……ガ・恒子 ●優秀なハウスドレス……松野芳子 ●サンマ・ショール……婦人記者

創作 船乘りの妻……今東光

白熱的好評を博してゐる三大長篇今や入佳境

資本主義の繁榮を誇るK港。しかも見よ藥子の悲惨を

- ●花はくれない……池谷信三郎
- ●京都……渡邊均
- ●木がくれの巣……小島政二郎

●本誌五百號記念大懸賞募集の詳細は本誌上に發表 ●今度の中央公論は君さに充ちた出來榮えです。

中央公論 六月號 定價九十錢 十八日發賣

定價七拾錢 送料二錢 東京丸ビル七七六 振替東京三四番 中央公論社

世界的大生命保險會社 總代理店引受絶好機會

日本内地四要都市に支部を有する加奈陀サン生命保險會社は今回京城に朝鮮總代理店を設置し之れに全道副代理店の選定を委ね事業の發展に當らしむ。總代理店引受希望者は斯業に理解と經驗を有する健實なる第一流會社又は個人に限り其申込を考査すべし。經驗證明書を添へ東京丸ノ内三ノ六日本支店宛御申込せられたし

富士自轉車

舊名ラーヂ

品位の富士ハオー 覇王号

價格の富士センテン 宣傳号

- 持つて輕く
- 乘て滑かに
- 走つて早く
- 使つて堅く
- 驅つて安全
- 止て優雅に
- 見て美しく

發賣元 株式會社 日米商店

東京市銀座 / 大阪堂島濱四 / 名古屋矢場町 / 福岡市驛前 / 京城府黄金町 / 臺北市本町一

御附近の自轉車店へ御下命乞ふ 目錄進呈

廣東遂に陷落

今後の戰局變化せん

馮氏積極的に蔣氏を討たん

【香港五日發至急報】廣東は遂に陷落し廣西派の手に歸した

【東京電報】外務省入電＝十七日來の三水、西安方面に於ける廣西、廣東兩軍戰鬪の結果、白崇禧の率ゐる軍隊は既に三水を占領し廣東は全く危險に頻してゐると傳へられてゐる

廣東の一戰興廢を決す

【東京電報】確な筋への入電によれば白崇禧氏の廣西軍大部隊は十七日三水、西南方面で廣東軍と激戰中なるがいまだ勝敗決せずと傳へられてゐる、同地の戰況け蔣馮關係に至大の影響あり若し廣西派が廣東軍を壓迫し蔣介石氏を窮地に陷しうれば馮氏は積極的に出て蔣と雌雄を決すべしとみられてゐる一方蔣派は廣東廣西兩派が持久戰に入れば馮は南方進出の機を得ず唐生智氏は中央服從を表明し閻錫山氏と共に馮氏を壓迫すべきをもつてこの場合陝西に引こもる外なく、山東湖南方面に戰亂の波及することは絕對にあるまいと

歸還部隊

全部青島發

【青島二十日發】最後の歸還部隊たる第三師團司令部歩兵十八聯隊第三大隊、鐵道工兵中隊、增田憲兵隊、第三陸軍病院等計一千名、馬五百頭け照國丸、歩兵第二十九旅團司令部歩兵三十四聯隊、野砲鐵道隊一千三百名馬五十頭はびくとりや丸にて二十日午後四時青島發歸還の途についた、又陸軍運輸部臨時青島出張所員全部は同五時半華山丸で宇品に向つた

故孫文の移柩

奉安式順序決定

時局紛糾の色を他に

【南京十九日發電】蔣馮關係切迫し支那は再び大動亂化せんとし離散する混沌たるものあるがゆゑ孫文の移柩奉安典禮は時局に拘らず着々進められてゐる即ち奉安典禮の式順序左の如し

二十八日　午前十時靈柩東浦口着同正午下關上陸

同午後四時南京中央黨部に入る

二十九日　國民政府各院長部長外要人中央黨部幹部要人靈柩禮拜

三十日　民間各代表禮拜

三十一日　各國代表各國々民代表禮拜

六月一日　午前六時靈柩中央黨部出發

正午より紫金山中山陵で奉安式舉行

御署名の御眞影を御贈進

御離朝のグ公殿下へ

兩陛下から御記念に

【東京電報】公式御待遇を御辭退遊ばされ關西地方御巡遊中のグロスター公殿下にはいよいよ廿三日横濱から汽船に召され一路バンクーバーに向はせられ御歸國の途につかせらるるが　天皇、皇后兩陛下には御來朝の御記念にとの思召から御眞影に親く御署名の上御贈進あらせられた、また横濱御出帆の際は非公式に秩父宮殿下が御見送り遊ばされグロスター公殿下には各方面の歡待を感謝せらるるステートメントを發表せらるる由

不戰條約案

政府の方針決定

陛下御還幸後に諮詢を奏請せん

【東京電報】吉田外務次官は二十日午後田中首相に招致され拓殖二省問題および不戰條約案に關して打あはせをなし更に堀田歐米局長と會合

一、問題の字句の確定譯は人民の名に於てとなす

二、自衞權問題、滿洲問題等に就ては英國の如く保留聲明は要せざること

等を決議した右は政府の方針決定し成案作成に着手したものである、諮詢期は陛下還幸の後となる模樣である

朝鮮部を官房內に設置

拓殖省官制案成る

【東京電報】拓殖省官制問題につき政府側は大體左の方針をもつてゐる即ち局課の組織については原案の通り、地方、拓務の三局の外に朝鮮については總督府側の意見を容れて官房內に朝鮮部を設置し部長には次官の兼任か又は勅任官をもつて特に權威あらしむるやうにし省名については興務省その他二三有力なるものあるも委員會において意見の一致を見ぬ場合は採決により決定するはずである

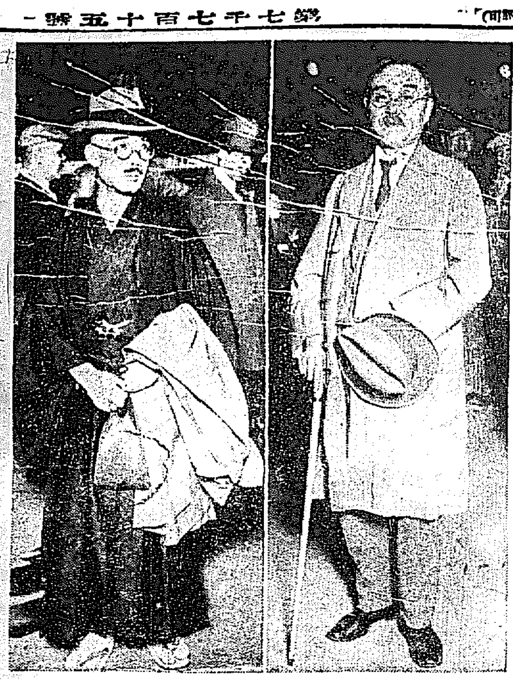

◇…昨夜入城した【右】松井博士【左】池田長康男

各陳情委員

熱辯を振って報告

拓殖省朝鮮除外陳情顛末報告會

拓殖省から朝鮮を除外すべく陳情のため東上した朴榮喆氏等は十七日夜歸城し二十日午後四時から長谷川町公會堂において朝鮮除外同盟會その他主催の下に陳情顛末報告會を催した、定刻よりおくれて四時半開會まづ朴榮喆氏立ち

『東上せる委員はその目的を充分に貫徹する能はざりしも朝野各方面に相當の注意を與へ田中首相より明白なる言辭を得る事の出來たのはいささかよろこびとする所である』

と述べ、ついで東上委員の一人曺秉相氏壇上に立ち

四月廿四日京城發以來五月十五日東京を辭する迄の經過を詳細に報告したが

（一）名稱を變更すること

（二）內容を變更し南洋、樺太とは離して朝鮮は特別部內を設くる事

（三）首相より朝鮮は殖民地に非ず＝又その取扱をするものに非ざる事の聲明をなす事につき田中首相から力強く明白なる言明を得た

事を力說し、つぎに渡邊忠雄氏も壇に立ち

今回の問題につき政府要路の人より拓殖省設置につき朝鮮二千萬人民の意向如何は實は考へなかつたとの言明があつたと、その態度を難じ政黨出身の大臣などにいたつては如何なる罪をされても仕方がないとまでのものではない、殖民地でない以上總督は政務總監を內閣に列せしむるのが何よりの方法である、又將來は總督府は消滅すべきものであると痛論し同五時半終了した。なほ同六時半から明月館支店において東上委員の慰勞宴が張られた

帝都復興を天覽

日取り協議中

【東京電報】久しきにわたる帝都市民の努力により復興事業ほぼ完成したので畏くも天皇陛下には復興の帝都を御巡覽の思召あらせられ目下その日取りその他につき內務省において慎重協議中である

慶全北部線

一部入札

內田組に落札

【大田電話】全州南原間慶全北部線第二工區觀光館村附近工事その他新設工事入札は廿日午後一時鐵道局大田工務事務所で執行したが豫算超過のため再入札の結果四十五萬八千圓で內田組に落札した

外務省異動

【東京電報】

大使館一等書記官　堀內謙介

任大使館參事官

命支那在勤

對支文化事業部長代理兼會計課長　坪上貞二

命對支文化事業部長（二等）

警察博士の松井さん來る

十年振の半島に懷しの情を寄せて

『警察博士』『消防博士』の綽名をうけ、懷しき山野に郷愁をおぼえながら十年振で半島に歩を運んだ朝鮮警察、消防界の大恩人で斯界の第一人者松井茂博士は廿日午後七時四十分京城着列車で入城淺利警務局長、渡邊山林部長、田中警察部長、田中京城消防組頭、今村放送局理事、府內各警察署長、その他關係者、知人等多數の出迎へを受け朝鮮ホテルに投宿したが車中往訪の記者に語る

朝鮮も暫く見つたね今朝釜山に上陸し直ちに松島を一週したのみで警察、消防の狀態は未だ拜見せないが非常に良く整へてゐるといふことを聞いて喜んでゐる譯だ來鮮の重なる目的は朝鮮警察講習所で開かれる高等教育講習會の講演と朝鮮警察協會のために京城、平壤、大邱、釜山等で警察官に警察思想を普及し更に朝鮮消防協會のため各地で防火思想の講演等ですこぶるいそがしい旅です、近時世界各國の大衆が警察並に消防を理解し親しみをふかくして行く事はまことに喜ばしい、尚京城を廿四日の朝出發して平壤に赴く筈である

池田男入城

春を愛でつつ

京城になじみ深い貴族院の立て物火曜會の領袖池田長康男は廿日夜入城、近藤秘書官、韓國銀行頭取等の出迎えをうけて朝鮮ホテルに投宿、車中出迎への記者に語る

『今回の來鮮の目的て、何にも意味はないよ、議會も終りした

(ので)ヤレヤレ氣分での旅さ、堅苦しい旅行ではない……朝鮮には昨年は秋、一昨年度は夏と多で今回は春……半島の四季に接した譯だ』

と他愛もなく語つたがやがて『政界？まづ今議會までは現狀維持だらう、內閣の改造も單なる研究に終るだらう府內には四五日滯在して滿洲に赴くつもりだ』云々

拓殖省問題陳情顛末報告會（壇上に立てるは經過報告をなしつつある東上委員曺秉相氏）

現議員が集合じ選擧淨化の申合せ

京城學組議員改選接迫し

候補者漸次出揃ふ

選擧年である本年の京城學校組合の選擧は六月九日となり、すでに龍山に新候補の出馬があるが、現組合議員は、再起の可否について協議すべく十九日京城府に會合し種々打合せを行つた、それは再起するについては現議員において協定し選擧を理想的になし、淨化につとめるといふ事で、打合せの結果、七つの申合せをなした

その一は選擧用の立札で、これは三尺に九尺のもの十枚以內とし、第二に宣傳の張り札は絕對にやめ、第三は宣傳ポスターは一人の候補に五十枚以內とし、第四は車馬の提供は差し控へる事、第五は選擧日の休憩所をさは茶菓の程度とし酒を出さぬ事、第六が戸別訪問はなるべく差し控へる事、第七が宣傳ビラは主として

文書による事で選擧淨化に再起の現議員がつとめる事になつた、この申合せにより出馬を決意した現議員は

龍山側

越川島吉（三坂通）光延丈氏（漢江通）平井九一郎（岡崎町）小泉眞造（軍部）秋山督次（西龍山）瀬戸多平（元町）の六氏で、京城側の田中隆四郎（若草町）曾我勉（櫻井町）小川勝平（明治町）龍山側の加治多喜八の五氏は態度未定で谷町宥志と磯中である現議員谷正路（本町）岩井長三郎（本府）大池源二（旭町）三氏は辭退、桑井與一（元町）氏も大概辭退となる模樣で、谷野敬（太平通）今野喜三（漢

(?)江通)氏は絕對に出馬せぬ事となつた、新候補は龍山側で鹿住第八（漢江通）京城側で元員なりし川津主留（本町三）波多江千代藏（本町二）三氏で波多江氏は選擧關係の背景あり川津氏の出馬で漢江通は光延、鹿住兩氏の出馬で激烈なる選擧戰が既におこりつつある、結局は二

... 元府協議員竹內猪太郎氏も出馬の底意あり、廿日夕刻までの立候補者は十名で、なほ八名の定員不足であるが、田中、曾我、小川、加治の氏等の出馬と本府、鐵道の新候補が決定せば近く定員十八名を超過する立候補をみて、京城は本月末より激烈なる選擧戰と化する事であらう

小寺、島田氏に加授

【東京電報】小寺融吉、島田俊雄の兩氏に對し廿日勳三等中綬章を加授された

本年度內に五十ケ所に充實

青少年訓練所の普及を圖る學務局

朝鮮內の青少年訓練所は既に三十余ケ所の設立を見て一千余名の生徒を收容してゐるが更に二十余ケ所の設置を見、都合一千五百余名に

達する豫定で目下本府學務局に出願が續々提出されてゐる、新設豫定二十ケ所は大概本年中に設置し終る見込みでこれにより朝鮮の青少年訓練所も一段落でそれ以上の普及は在營年限短縮等の關係で余程困難とされてゐる、なほ青少年訓練を受けると在營年限短縮の特典があるので無職のもの在地の者は大體入所し中には青年職員の便を利用して可なり遠距離の所から通つて來るものもあるが朝鮮の現狀は誠に地にあつては內地人青少年在籍者が僅少で訓練所を設け得ぬ事情もあり、一部の青少年に對しては在營年限短縮の特典がおよばぬので何とかかれ等の者に對しても考慮の必要があるといはれてゐる

府學組議員の候補者を訪ねて

（一）瀬戸多平氏

六月九日の京城府學校組合議員選擧を目指して先づ名乘をあげた人に、現議員中その人ありと知られた瀬戸多平氏がある。大正十四年出馬して以來當選二回、今回が三回目である、龍山元町二丁目に理髮店と旅館を營んでゐる福龍出身の一人であり、慶應元年生れとあるがその元氣は青年を凌ぎ、長州藩の出生と聞いてはその風貌どやら乃木將軍を思はせるものがある。昨年の衆議院の選擧には郷里から打つて出るべく故郷に歸つたが『都合で一回だけ久留米郷の選擧にゆずつた』など、元氣でユーモラスに富んだことをいふ

×　　×　　×

氏の方針は理想選擧以上の理想選擧である、といふ。運動員なく候補者たる氏自分がこつこつ戸別訪問するのみでビラはともかく、ポスターなどは用ひず、第一回の時のやうな運動費などは今回は持出さず、それで府民が選出して下さらなければ又今回をかいはんといふ態度、十五年過ぎから活動を開始すべく今や準備をさく怠りないが、たゞ一ケ所自宅の前に用ひる立看板にと作られた理想選擧の文字こそ氏の全部を物語つてゐる。いはく

一、嚴式なる政策的形式より選出さるゝを好まず

一、酒肴、金錢、脅威、壓迫より選出さるゝを好まず

一、理想と誠意は我本領也

一、理想なき者を選出するは府民の禍也

京城學校組合會議員特立候補者

×　　×　　×

朝鮮併合前伊藤公の下に活動すべく明治三十七年三月京城に來てその翁の名をうつたへ、幼時長州において瀨戸公の御用をつとめるべく修業させられた經驗が最後の生命となつたわけである

×　　×　　×

氏は中學を卒業したのみであるが議することあり、四十七歲の時から感ずる所あり、志し六十五歲までの長い年月に十四年間に、これによつて得たる聰明を、氏が學識として活動せしめる原動力になつた。氏は現

代の教育、殊に小學校および女學校の教育が玩具的であるを最も遺憾としてゐる、幾多の改革すべき點、從つて抱負もあるのであるが、大正十四年初めて學議として遂行した事業は、職業學校と女子實業學校の設置であり、次回に當選したならばそれをなしとげたのは女子實業學校の創設である、今回當選したならば何を遂行せんとするか、それについては氏は口を緘して語らぬ。當選したらば又あらためてお話する事も御座りませうといふ。たゞある事は學校と國家とに奉行し、一般大衆の向上發達を期するのみと說き、記者に對するなほ六月九日を期して同家を辭した。

禿山綠化に大改革行はれん

林業試驗所研究の利用方法成る

植林は朝鮮産業の基幹をなすものとして本府は今後毎年二百萬圓以上を投じ總面積八萬餘町歩の禿山に砂防工事を施さんとしてゐるがこの砂防工事は目下の所、禿山を綠化する唯一の方法と考へられてゐるが本府林業試驗所では砂防工事を施さずに山林を綠化する方法を考案し本年から適地試驗を行ふこととなり應援八道の技術官を驅使として試驗を行ひつゝある、それによると現在の砂防工事中復工事は山腹に芝生を積み、成長しやすい樹木を植栽するものであるが砂防によつては間もなく以前の禿山になつてしまひ折角多額の金をかけたものが烏有に歸し北漢山附近の如きその一例とされてゐる所が今回林業試驗所で研究した禿山利用法によると、はげ山の特徵を利用し植栽造林（主としてハンノキ）竹林、農作物の耕作等により十分はげ山を利用しうることが判つた植栽造林は、はげ山そのまゝの所にハンノキ等を植栽する場合は頗る成育がよく又南鮮にありては竹林を仕立てる場合も成育がよいことを數回の試驗により確認となり、又陸稻、栗、甘藷等もはげ山で十分育ち立派な成績を擧げてゐる、これ等に、はげ山の特徵とそれ等植物の習性とを十分對比研究調査の結果得た世評なる試驗にして砂防工事界に經驗の上からも又方法の上からも一大革新を興へるものと試驗所では信じその自信を確實にするため來年から朝鮮八道の技術官を驅使とし實地研究を行ひつゝあるものである

夏場所五日目勝負

【東京電報】

勝　白岩（ひきおとし）瀧の花　負

若常陸（うはてなげ）東關

◇人◇

◇笠井志郡雄氏（本社主筆）廿日夜西鮮地方から歸城

◇池田長康男（貴族院議員）二十日夜入城朝鮮ホテルへ

◇松井茂氏（法學博士）同上

◇飯島宗也氏（本社支配人）廿日京城發大邱へ

◇荒木中將　二十一日午前七時十分京城發龍山で陸大生と合し南行

◇相澤啓治氏　府內岡崎町相澤工務所主相澤啓治氏は三月以來病臥中の處二十日午後二時四十五分逝去した行年五十六才

夢ケ濱（きりかへし）常陸嶽

星甲（不戰勝）常陸島

清水川（うはてなげ）荒熊

外ケ濱（すくひなげ）大蛇山

武藏山（つりだし）池田川

古賀浦（ひきおとし）岩木山

出羽ケ嶽（つきだし）吉野山

天龍（よりたおし）朝光

劍嶽（うつちやり）錦洋

和歌島（ひねり）寶川

信夫山（はたきこみ）幡瀬川

太郎山（よりたほし）新海

朝汐（つきたし）若葉山

玉錦（ふみこし）鏡洋

能代潟（ひねり）山錦

茶話

綿に糸目をつけぬ三井が、鐘紡の經濟消化の目的で東洋紡織を作つて東洋レイヨンを合せて▲三東洋が出來た譯▲さてこのつぎに生れる妹には西洋と命名するんだらうかどうだらうかと▲まだ生れぬ先から心配してゐる向きもある▲案じるより生むが安い名は何とでもつけられるものだ▲三井で一手販賣を引受けて販賣を見てやつてゐる▲乳くさい東洋紡織屋さんでも極東紡績と大きく出てゐる▲なんでも名前はでつかいに限る▲アメリカでは活動寫眞館さんでもユーニヴアーサルなんて途轍もない名乘をあげたのがある▲日本ならまづ誇大妄想に近い▲閑話休題、東洋紡織株式會社いよいよ七月一日から營業開始とのことだから同社取締役たる住井さん▲目下手古摺の忙しさだらうと思ひの外このビズネスは牛刀割鷄▲とあつて▲余裕綽々たるところこのビズネスマンは▲私宅にあつては近頃茶道三昧にふけつてをる▲但茶道の方はまだアマチャー（甘茶）だが▲製糸の方はエックスパート▲だから、うつかり甘く見て茲つけをものゝ▲を▲茶つけやうとしてもなかなかその手は桑ない▲紡界の實地經驗も積んでをる▲これからだんだん各地の事業界を監督して行く住井さんの八丁手八丁の腕は東洋製糸でまづ嬉をかけられた。

永興炭鑛刷新

永興炭鑛會社は十九日本社で臨時總會を開き、かねて辭任を申出てゐた取締役淺野太三郎、趙鎭泰、監査役內宗錫、本岡卯之吉の諸氏の辭任を認め、補缺として取締役に陣內茂吉、油山彥重人、田川常治、竹內雅海の四氏を、監査役に釘本藤次郎、河內山樂三の二氏を選任した、而して同社の經營については陳府當務が四月末常務を辭し、西崎專務も病氣のため一時事務を離れて困り非常取締役となつたので、當分淺野氏長、專務を兼任し竹內氏が支配人となつた。相談役に趙鎭泰、阿部彥之助兩氏を囑託し業務を擴張するが炭鑛は埋藏炭多く一ケ月千五百トン乃至二千トンの出炭ある見込みで其筋區畫を決定し淺野太三郎兩氏共同の下に採炭に着手したが將來は囑望されてゐる

無盡協合役員會

朝鮮無盡協會は二十一日午前十一時から府內共信無盡社內で役員會を開き、金融組合聯合會からの諮問に基き各事業を協議し、六月上旬開催される道財務部長の無盡業に關する希望の件を附議した、なほ二十日も引續き役員會を開き今秋開催の無盡業者大會の打合せを行ふ筈

興業債券千萬圓發行

【東京電報】興業銀行は第十四回割引興業債券一千萬圓を發行したが割引步合は一錢二厘である

◇株　式◇

大株短期引跡

七十七圓六（十錢安）

百二十六圓（二十錢安）

四十八圓五（不變）

百廿三圓六（不變）

大新　東新　日住　東新

◇期　米◇

大阪市中在米高

二十日現在高は一百二十三萬二千四百八十七俵と前日の在米高に比べて三萬二千五十四俵の減少であつた

◇經　濟◇

株公債安その影響

朝鮮は悪い

公債、株價は先般來小康を保つてゐたが最近金解禁說で財界は中心になり現出し、東京株の如きは四、五日間に二十圓の值下げを現じ、これにつれて大新、鐘紡株も低落した一方公債も第二回五分利公債が昨今八十九圓四十錢と本年の新安値に暴落したので公債、株式手持ちの多い銀行、會社では上半期の決算期に直面して困つてゐる。然し朝鮮では公債の暴落で銀行、會社は二圓方低落したが、その他の株式も大した變化がないので現在では今期決算に影響しまいとみられてゐる

全南地方春蠶好成績

增收を豫想

全南方面の春蠶掃立は早い地方では五月十日頃に行はれたので六月十日頃には上簇り物の出廻りを見るだらうと豫想されてゐるが、本年は一般に雨量が順調であつた爲、桑の成育が頗る好成績である。しかも蠶兒も非常に强壯なので本年は良質でかつ增收を期待され羅州郡の如きは一郡だけで一萬石に達するであらうと豫想されてゐる

各地期米後場止

下關二九七二▲桑名十一番二七一六十二番一六▲名古屋二九四六▲金澤二七七〇▲熊本一九〇六▲大阪最終氣配九錢（一錢安）

京城

期米の不況は形勢を眺め氣配は幾分下げて居たが、漸く日越なので商內は相當あり、前く下支へられてゐる狀態であつた。一方大豆は內地よりの買注皆無に氣配悪化し各地物共二十錢乃至三十錢低落した丸キ三等廿六圓丁度四等廿五圓八十錢地拂玄米上廿五圓卅錢中廿四圓七十錢下廿三圓六十錢一等精白廿一圓丁度鮮白米上廿六圓卅錢毛上七錢八圓中七錢六圓下七錢四圓

大豆

龍山十七圓四十錢長湍十七圓六十錢金开十七圓卅錢鐵原十七圓五十錢東豆川十七圓六十錢

仁川

㊀四三等二十六圓二十錢四等二十五圓八十錢石拔三等二十六圓八十錢㊀四等二十圓丁度㊁四等二十四圓五十錢九へ四等二十四圓七十錢特上物七十錢七圓五毛在米籾七錢五厘五毛一等白米㊀印二十七圓七十五錢籾米組合一々は二十八圓丁度處を唱へ產地よりの穀物週に取引は閑散であつた」

大豆

龍山長湍連鐵叡山一七圓七十錢白川島山十七圓二十錢永原十六圓五十錢天安平澤海州十五圓八十錢處なるが輸出商は何れも買は手控えに商內は少なかつた

釜山

大阪の弗價落に入氣に更に惡化したが、引際買物薄に自然引締り、結局休日越としく精米筋の手買ひで慶北政良廿六圓五十錢神力廿六圓廿錢南鮮良廿六圓廿五錢神力廿五圓九十錢處と十錢安と交へ三千二百叺の取引があつた

群山

大阪の前場落下廻りを見て底より氣が持てず、農家筋の賣化と共に氣配弱切り安く、早くも四、五十錢安を唱へたが結局卅錢安見當にて取引が出來丸七三等廿五圓九十錢四等廿五圓四十錢見當であつた

大邱

各地の一齊安作ら休日越なので底透き迎は相當買進み共上安値には賣物無きため氣配案外締りを星し延べ安にも拘らず同穀と交へ穀良廿六圓十錢神力二十五圓六十錢處を唱へ弗々乍ら商內が出來た

仁川穀物出入（二十日）

輸出		
米（叺）	二八九九	
（俵）	一〇三七	
粟（叺）	二五五三	
豆（叺）	三〇五三	
移出		
米（叺）	五三七五	
米（叺）	七二三八	
豆（叺）	二五五七	
	一九三九	

群山廻米報

船便	玄米	二〇〇六叺
汽車便	玄米	四〇〇〇俵
牛車便	玄米	一一五六八
合計	玄米	一六一二三

◇市　況◇

乾鱈鯖▲乾鱈は產地が引級いて强調を示し、それに市中在荷が少いため相場も漸騰歩調を辿つて居た、しかして三十日京城市中は十貫目八十圓處を唱へてゐるが之を今月初めに比ると十圓餘りの暴騰であつた

滿洲栗强▲滿洲栗の賣行は大體順調であるが産地が依然高强つて來るため相場は益々强調を唱え二十日市中では海城十三圓六十錢昌圖十三圓五十錢鐵嶺十三圓三十錢鐵嶺十二圓五十錢處と休日前に比べて各十錢乃至二十錢方の昂騰であつた

◇大阪市中外國生絲（二十日前場）

ストリクトリー　ミドリング　ブローチ　ベンシール

蒋馮關係終に決裂
憂ふべき今後の狀勢

蔣介石、馮玉祥の關係はつひに決裂した。兩雄並立たず、事のこゝに至るべきははじめから、豫想もされ、心配もされた處であり、今更驚くにはおよばぬ事ではあるが、何とか、妥協による局面展開の道はなかつたであらうか。兩派の激戰は結局避け難きにもせよ、國民黨統一といふ全國的の紀念塔を前にして流血の慘事を惹起するは國民政府のために遺憾なる不祥事といはねばならぬ。殊に兩者とも故孫文氏の主義にそむくのゆゑを以て相手をせめ自ら孫文主義の實行者を以て任じてゐる點は、甚だしき矛盾であつて、地下の孫文氏も大いに迷惑して居るであらうと思はれるが、しかも、かゝる明白なる矛盾が、支那においては常に當然として存在する、この當然の矛盾が當然として行はるゝ間は支那の完全なる統一は全然期待し得ざるまでも極度の困難事といはざるを得ない。正しき意味における大部分の存在せざる國家は、常識を缺ける人間の如きもので他の支持を得ざる限り獨立ちは不可能なりと稱しても必ずしも過言ではあるまい。

◇

馮玉祥氏は去る十八日河南省鄭州において所謂西北軍將袖十八名を召集し、兩方針を決議すると同時に討蔣宣言を發表したが、それと同時に兩派の戰端が開始された、蔣介石側においても同樣な手段を取り討馮通電を發すると共に各路總指揮を任命し作戰行動を起こしつゝあるはいふまでもない。かくして火蓋は終に切つて落され、何れかの一方が斃るゝか或は途中にして妥協の道を見出すかは後戰の限りではないがこの兩雄が兵火の間に相見ゆる限り、支那の大部分が戰亂の渦中にまき込まるべきは避け難き處、或はひいて東亞平局のために甚だ好ましからぬ結果を發生せぬとも限らぬ。殊に、馮氏も閻氏も共に自重し、形勢を觀望し、從來の態度で僅かに中和を維持して居たのであるが、廣東の兵亂と馮氏の離反に對する蔣氏の態度とが近因となつてこの不祥事を惹起せる團物は終に表面を破るに至つたのである、何れ、外科手術を要する化膿物である以上、早い方がよいと見られぬ事もないが、蔣介石の假面の假設は單に支那自身の不幸たるのみならず關係列國の迷惑一方ならざるものがある、この點、利害關係の最も深き日本の對支態度は特に慎重でなければならぬ。

◇

兩派何れが勝つか、今の處、蔣派に强味があるやうに見ゆるけれども、何時、意外の處に、意外の變故を發生せぬとも限らぬ、近報によれば閻氏は山西を攻略せんとし攻撃を開始したといふ事であるが、閻氏の多額を以てする山西における閻錫山の勢力を打破しうべきや否や、第二革命以來、閻錫山は山西モンロー主義を取り、國內に起つた兵亂の外に超越し、事實上の山西王としてその間に蓄はれた國民の勢力は豫想外に强きものがあると認められてゐる今まで閻氏は數度か山西省の外部にまで押進りつゝ遂に內部に手を觸るゝを得なかつたほど國民の威力は强かつたのである。その閻氏に對して馮氏が先づ第一に挑戰したのは馮氏の決意の並々ならざるを示すもので同時にまた國民と閻氏の結合の堅さとを物語るものである、山西攻略戰の勝敗は取りも直さず兩派戰の勝敗なりと見ても不可はなからう。

◇

兩派の戰亂は、廣東の兵亂を擴大することと勿論であるが、奉天の張學良氏が最後まで蔣氏に忠實でありうるか否か、若し張學良氏に父作霖氏ほどの野心あらば、兩派の戰亂は奉天派の勢力を再び關外に伸ばすべき好機會でないとはいはれぬ、日本に亡命中の張宗昌氏が歸國して本國の動亂を傍觀すべしとも考へられぬ、卽ち兩派戰亂を動機として紛々、各派すべからざる混亂狀態に陥ることなしとは限らぬ、左程の事なくして落着するを得ば、眞に不幸中の幸福であるが萬一更に支那の混亂に乘じ、赤化的過激思想が瀰漫するが如き事あらば、いよいよもつて一大事である、他國が妄りに支那の內事に立入るの不可なるは勿論であるが、過激思想が支那を風靡する事は、日本に取りては決して對岸の火災視しうべき事ではない、この度の戰亂には正しく思想的背景がある、われ等は重ねて日本當局に對して機宜の處置を誤るなからんを警告するの必要あるを思ふ。

農村漁村の住宅改善具体化
內務省で計畫樹立

內務省社會局では地方自治團體と提携して國民保健衛生の見地から住宅改善を重視し公營住宅の經營、住宅組合の普及、不良住宅地區の改良等を獎勵助成すると同時にこれ等の施設に要する資金の融通をなすなど種々の具體策を講じてゐるが地方においても自治團體が主となり、住宅に關する共同施設の調査等をみるに至り住宅改善の機運を促進してゐる狀態である。しかしながらこれ等の住宅改善施設は東京、大阪、名古屋、橫濱、神戶、京都の六大都市をはじめ地方においては主として市街地に限られてをり從つてこの利便に浴するものは職工勞働者或は俸給生活者などのみである、これに反して農漁村は顧みられず不完全なものであるため從來から地方當局の間には政府當局の從來の方針に對して非難があつたよつて內務省社會局においてもいよ〳〵地方農漁村の住宅の衛生設備をなすと同時にこれが改善方策に關して總合研究する事になり目下着々その準備を進めつゝあるが補助方法は從來の政策が建築資金として低利資付のみを行つてゐたものを今回は更に一歩をすゝめて低利の利子補給をも併せ行はうと計畫してゐる然して農漁村の住宅は一般都市方面の住宅と異り構造樣式家屋の周圍狀況など氣候風土關係その他特殊の地方的事情によつてそれ〴〵その施設をことにしてをり殊に採光換氣はもとより便所井戶水汲水雨水等の排除施設には十分改善の余地があるとされてゐる。なほ社會局では明年度唯一の重要社會政策としてこれが實現を意氣込んでゐる一方農林省においても產業政策その他の關係から住宅改善に努力する方針である

朝鮮人蔘禮讃（19）
科學講座

京城帝國大學教授　醫學博士　杉原德行

17　朝鮮人蔘輸出

私は醫學者であつて、私の人蔘觀を述ぶる處は、人蔘を藥として見る方に限るべきである。然しながら現代は經濟の世界である。利用厚生經濟を無視したならば、利用厚生の實を結ぶ事が困難である。空中窒素のある事はすでに〳〵知られておつた、又それをとる事も出來た。然しながら智利硝石を購ふの經濟的なるにはおよばなかつた。ドイツの科學者の腦ものはそれを經濟的に大量とる事にあつた。かくてドイツはあの四ケ年にわたる大戰爭に火藥の缺乏を訴へる事なくして戰爭を繼續しました。もしドイツの科學者が經濟的に空中窒素をとる事に成功せなかつたならばあるひは世界戰爭の終結はもつともつと早かつたかも知れぬ。科學者は常に經濟を念頭に置いて可なりである。昔の竹林七賢人。死ぬる用意にも棺桶を從者にもたせた人。彼はその時代に適合した賢人であつた。今の世にかゝる賢人出でなば世人は何とこれを評するのであらうか。燈下で本を讀む時、われ〳〵はその燈の恩澤を知る。恩澤を知るがゆゑに料金を支拂つてゐる。その金は或は石炭をかひ或は神社の工事を行ふ財源である。現代から經濟を無視する事は出來ぬ。われ〳〵が人蔘を研究するに當たり、『その價値に滿足し』と昔の人の述べた事のみでは滿足が出來ぬ。私がこゝに朝鮮人蔘の商品としての經濟界における地位を述べるのはこれが爲である。我朝鮮人蔘が輸出せらるゝ販路および價格は次ぎの如くである（昭和二年度專賣局調査による）

國別	數量（斤）	價額（圓）
內地	[illegible]	[illegible]
支那	[illegible]	[illegible]
交趾支那	[illegible]	[illegible]
暹羅	[illegible]	[illegible]
海峽植民地	[illegible]	[illegible]
ジャバ	[illegible]	[illegible]
フィリッピン	[illegible]	[illegible]
關東州	[illegible]	[illegible]
蘭領植民地	[illegible]	[illegible]
米國	[illegible]	[illegible]
香港	[illegible]	[illegible]
印度	[illegible]	[illegible]
獨乙	[illegible]	[illegible]
布哇	[illegible]	[illegible]
加奈陀	[illegible]	[illegible]
メキシコ	[illegible]	[illegible]
計	[illegible]	[illegible]

朝鮮からの年々の輸出價格は三百萬圓以上の人蔘は誠に緊要のものといはねばならぬ。金に飾かして在住の支那人が服用するのか、又は米國在住の支那人がのむのか可なり米國への輸出がある。恐らく米國在住の支那人がのむと思はれる。米國に米國人蔘あるに我朝鮮人蔘をわざ〳〵取寄せて服むゆえんは先に私が述べた樣に、我朝鮮人蔘に米國人蔘がおよばざる處あるのを有力に物語つてゐるものと思はれる。米國に輸出せらるゝのは近年の事らしい。『その効神の如し』といふ人蔘が米國一般に知らるゝ樣になれば一層輸出が增すかも知れぬ、獨り東西の區別なく、閨房の秘事、不老長壽を希ふに洋の東西を問はざる處。彼等の創成した睾丸ホルモンもその點については行きつまつた感がある。東洋の秘藥の將來或は刮目して見るべきものがあるかも知れぬ。ドイツへ少量なりといへども輸出してゐる。これは何の用途にや。英國、フランスが顧みざる時に、科學の國が何かもくろんでゐるのではなからうか？

本草綱目。漢方家の以て寶鑑となす處のものである。しかしてドイツの學者はすでにこれが譯本出版に着手して第一卷を出してゐる。彼等が東洋本來の文明に着目してゐる狀はすさまじきものである。人蔘禮讃を述ぶるにいつも私の言が浮世繪の轍はふむすいぞ〳〵。人蔘東洋固有の學問の價値に歸る。

四月中の煙草賣上高
二百八十七萬六千圓

四月中の煙草賣上げ高は京城元賣捌本店五十五萬三千圓、全州支店二十二萬六千圓、釜山二十二萬四千圓、大邱十九萬九千圓といふ順序であるがこの外十五萬圓以上賣渡しものは平壤、木浦の兩支店十萬圓以上のものは淸津、沙里院、元山、大田、光州の各支店で合計二百八十七萬六千圓に達するこれを管轄の專賣支局別にすると京城支局百十萬二千圓、全州七十一萬八千圓、大邱五十四萬八千圓、平壤支局五十萬七千圓であるが前年同期に比すると十九萬一千圓の增加であるが各支局別の步合は京城支局は七分一厘の增加全州六分七厘、大邱七分五厘平壤支局七分四厘のいづれも增加で平均は七分一厘といふことになる卽ち增加步合から見ると大邱支局を最高とし平壤、京城、全州の順序となり旱魃被害の最も甚だしき大邱管內が最高率を示しこれに反して從來の實績良好な全州支局が最低位に下つた奇現象を示したなほ元賣捌の各支店別にすると大川支店群を拔き二割一分二厘の增加で北靑支店一割七分四厘、順天の一割七分三厘、元山一割六分七厘これに亞ぎその他鐵山、木浦、淸州、大邱、新安州、新義州、淸津、各支店いづれも一割以上の增加を示してゐるしかして前月分に比すると總計において金額一六萬一千圓の五分九厘增加であると

人蔘輸移出入
一月よりの累計　百六十九萬餘圓

三月中人蔘の輸移出せるものは紅蔘において海峽殖民地行五百四十五斤價格三萬九千三百圓、シャム行四百斤三萬一千百圓、內地行四百二十斤の二萬六千四百圓を主なるものとし關東州、印度へ百九十二斤一萬四千二百圓、ホンコンへ百十斤八千八百圓、交趾支那行百七十斤價格八千百圓、內地行千二百五十斤價格八千百圓等これにつぐ白蔘は支那へ六百六十二斤の一萬五千二百圓北米合衆國へ七十三斤八百圓を主なるものとしその他カナダ、印度、ハワイ等へも輸出がある、取扱ひ稅關別にすると仁川出張所二千十六斤の六千圓、釜山出張所九百九十四斤の六千二百圓、小包郵便によるもの二千七百四十四斤價格十四萬一千四百圓でこの合計十五萬三千六百圓になる、又鮮內に輸入は支那から、白蔘千六百九十二斤九千二百圓のみで仁川および新義州稅關の取扱ひに係ると

鹽の需給狀況

鮮內における鹽の三年度中需給關係を調査するに其需要は總額四億三千二百萬斤に對し官鹽二億一千五百萬斤および在來鹽二億六千八百萬斤合計五億三千八百萬斤の供給あり結局一億六百萬斤の供給過多となり專賣局においても未曾有の生產ありたるにかてて加へて關東州においても前年度よりの相當持越品あり生產も豐富なりし爲め前年度に比し百斤當時十錢五厘の低減となり數量の增加した割合に金額は增加してゐない勿論專賣局においては鹽の如き日常必要品に對しては收入を目的とする譯でなく一般需要者の生活の安定を主眼とし一面官鹽販賣の擴張をはかる爲め各地の市況を調査し各地毎に價額を改正し根本的に鹽價調節方法を改定し又一方各主要港に常時數量を貯藏して鹽の需給の圓滑、地方賣價の調節をはかる等漸次徹底的施設をなした爲實績もあがり、また一般に當時の鹽價一等鹽を得た事においては約五錢の生產者に努力した結果昭和三年度においては特殊に關する、なほ昭和三年度中の輸入額は二億六千八百萬斤（價額二百十萬圓）でその內譯は左の如し（單位千斤）

關東州產	一三四、五三三
青島產	三七、四九五
山東省產	九四、九二六
スペイン產	一、一六

遊臺小記（十四）
一記者

高雄壽山公園は最近の經營にかゝり登降に便にするため完全なる自動車路を通じて居る。記者は最近數二つながら喜ぶべきを實見した。壽山の頂なる鼓山亭といふにて午食を喫しつゝ。

◇

記者の高雄より嘉義に入りたるは昭和四年四月二十六日である。嘉義は鄭成功の末裔の發祥に當たり此所の國姓爺の事蹟少からず新阪所を設けて城壁を築いたることあり嘉義の名これより起りたりといふ、今は卽ち嘉義郡役所所在地にして臺南に鐵路三十八マイル、臺北を距る百八十二マイル臺南に次ぐ大都邑である。明治三十九年に大震ありて大半家屋崩潰したるも近時は頗る市街の壯觀を呈し來りすでに近代都市としての施設完備しつゝあり阿里山伐採事業を控ふるのと附近また製糖事業の中心地として益々殷盛を極めつゝあるらしい。

◇

嘉義は黃金の降る町だ、少くもそういふ町であつた。周圍には阿里山あり砂糖の畑あり、景況時代にはそれ等の事業地から取役武家が出入りし來りて盛んに黃金をまきちらしたのである。黃金の降るところ美人は集まり歡樂は尋かざるを得ない。嘉義は實に黃金第一の遊樂鄉であつたといふことであるが、今はすなはち鬼欺陵の姿で火は消えざれど寂しさは蔽ひ難いみがたく昔をしのぶよすがは、あるやうでないやうであるの程度らしい。

事故の大部分は充分防止できる
鐵道各種事故の話（一）

鐵道の使命は他の交通機關に比し高速度であることであるが、それだけ危險が多い。そしてこれ等の事故が起これば、とかく鐵道事業の不注意によるもの、樣に思はれ勝ちであるが、しかし實際は不可抗力によるものが多い。民衆の不注意によるものも少くないが、事故の大部分を占めてゐる。過般米谷運輸事務所が司法官、警察官および新聞記者等を機關車に試乘させて、機關車乘務員が一日間の平均運轉時間がどのくらゐか、そして如何なる職務をしてゐるか、また列車の運轉事故とは果して如何なる關係を有してゐるかといふ事故の一般を知らしめたが、この試みは事故防止に相當効果があり、また他日事故が起こつた場合に相互の便益となることは必然であらう。さて鐵道事故といへば甚だ恐ろしい、不祥なもの、樣に聞こえるが、鐵道側では列車、運輸および兩者のいづれにも屬しない庶務關係（人事關係火災の如きものを含む）に分けてゐる。先づ營業事故からいふと、旅客事故と荷物事故との二つに分けられ、更に荷物事故は旅客手小荷物と貨物事故とにわけられてゐる。旅客事故とは無札乘車、無効乘車券にての乘車、無賃乘越又は乘かへ乘車券の不正行使（團體割引證の如きもの）卽ち不正乘車、飛び乘、飛び乘り又は旅客の死傷などで、中にも不正乘車は近頃非常に增加するので、この取締には當局も頭をなやまして居るが、京城運輸事務所管內（京釜線は永登浦まで、京義線は汶山まで、京元線は議政府まで）の旅客事故が昭和三年度は無札四十二件、無賃乘越三十一件にも達してゐる。以上は鐵道からいふと對外的のものである。次ぎに荷物事故はといふと、不着、減量、不足取、破損、汚損、濡損、荷崩、盜難、據損その他で、これもまた對外的のものと、對內的のものと、或は兩者所有の場合若くは不可抗力の作ふ場合もある。對內的の事故防止については、その事由の何によつて關係者々の行政處分を行ひ、又は一般的に警告を發するといふ樣な方法を講じてゐる。また保險委員會の場合に關係者から警告を與へるとか、事故防止に關する講話を毎月の事故業務に掲示するとか、毎年一回警察的な試驗を實施するとか、毎年一回の特別警戒を行ふてその成績を發表してゐる。なほ對外的のものに旅客事故の際現行犯人を取押へて突き出した者などに對しては褒賞の爲その度に行賞する方法もとり、貨物取扱ひに關しては受付、檢査、積込、荷造、取扱、荷卸、引渡などに關する研究會を開くなど、絕えず諸種の方法を講じ、別途荷物看視のため夜警をやらしてゐる。一方には鐵道ある毎に宣傳ポスターの貼附若くは運送店主荷主などの場合にも協力防止上の對策について懇談を重ねるといふ風に苦心してゐるが、或る場合は司法當局に手數を煩はすといふ風に苦心してゐるが對外的關係の荷物事故（京城運輸事務所管內昭和三年度）は不着八十一件、紛失二件、盜難十三件、減量百四十一件、破損六十九件、汚損十四件、濡損四十二件、據損五件、變質二件、腐敗二十五件、荷崩れ五件、誤送四件、持越二件、過積一件、延着一件、不足取百四十件、動物斃死五件その他計五百七十九件といふ多數に達してゐる

郷土片々

◇半鐘とろ棒　東京本鄉六の半鐘を盜んで古物屋に賣却した同町の兩名を中野署で逮捕留置したところ毎夜魘されるので不氣味取調べると

◇佛像の受難　兩名は府下千歲村烏山小院本堂の青銅製高さ六尺、目方五十貫の釋迦像に繩をつけ二人でえんさらほいと裏山に運び破壞してその破片を賣却

◇西郷像の犬　上野公園の西郷さんの銅像によぢ登り連の「犬の像」をもぎ取らうとしたがこゝでも駄目なので諦めた事を自白した。二人は又

◇猫公入港　東京神田區五軒町は去る大正八年以來京城の飼猫八百匹を盜み一匹一圓に賣却したこと發覺

◇股潜湯禁止　信州上田地方の坊さん連申合せで自今葬式の際には禁酒を發表、今までは禁酒でなかつたらしい。

輝く
チ木用
火用
朝日乾電池
御買求の際は必ず「朝日」と御指名を乞ふ
製造元　朝日乾電池株式會社　大阪市西成區玉出町
代理店
本欄特別廣告取扱　大阪昭廣社

劃期的淋治最新劑
ガンノール
（現在慶應大學病院専門諸家として使用中）
教授　阿部醫學博士指導創製
（専賣特許六七七三二・六八二五三）
慶應大學醫學部　北川正惇氏　徳永保氏
急性慢性尿道淋、淋毒性膀胱炎、尿道炎、副睪丸炎　適應症
無色無味無臭の結晶性劑にして服用後即ち止め四週間後には淋菌消失
定價　十五錠入二圓五十錢　家庭用二五〇錠入三圓七十五錢（送料四十錢）
製造元　東洋藥化學研究所大阪出張所
盤野義商店

大阪株式取引所取引員
豊田喜三
（賣買手引書申込次第進呈）

玩具問屋
居乍ら仕入が出來る
月刊　安田源商報　進呈
大阪市西區堀江下通一丁目　安田源商店

淋病　直治藥
飲まずに治る淋病藥
ペトラール
本劑は多年大毎代理部に於て賣出され、注射の危險なき根治の目的を達し得る
價　十日分三圓　二十日分五圓　卅日分七圓　家庭用拾圓
總發賣元　全生堂藥品部　大阪市北區西堀川町四三
大特約店　神聖堂大藥房　副島松美舖
地方特約店募集

肺結核の有力治療補助剤

肺結核の治療上榮養劑の必要なるは周知の所なり。グアヤコールポリタミンは最も價値ある補血滋養强壯劑ポリタミンに

結核治療藥として特効あるグアヤコール化合体を配し、榮養と藥物の兩用を兼備せしめたるもの、肺結核治療上最も有力なる補助劑なり。

本劑の服用により、食慾を催進し一般榮養を良好ならしめ且つ体重を增加せしむ。又咳嗽、輕度の發熱を止め、肺結核の自然治癒力を高む。

百五十餘 醫學博士 推奬
補血强壯劑
ポリタミンの製劑
グアヤコールポリタミン

250瓦（2圓60錢）
500瓦（4圓70錢）
知名藥店にあり。

武田長兵衛商店

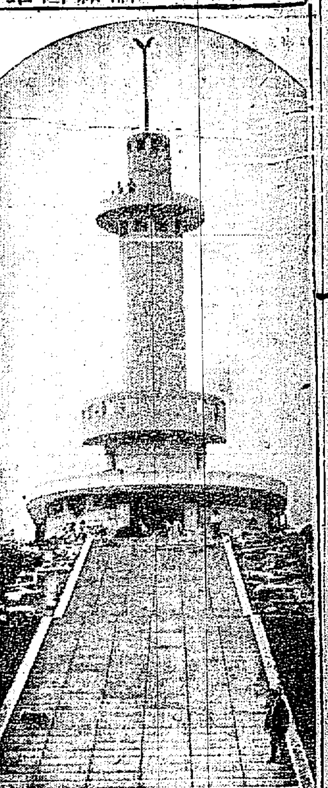

九分通り竣工した
鎭海の海戰記念塔

平安南道

愈よけふ決戰の日は來る
最後の奮鬪華々しき 平壌學議總選擧

未曾有の大激戰を演じてゐる平壌學校組合會議員選擧はいよ／＼本二十一日午前九時から午後四時まで公會堂において執行される公會堂の投票者入口は同四時締切られ投票函を開き監理の上開票さるゝからこの開票は多分同五時頃から開始、終了は同八時乃至八時半に至らんと豫想されてゐる今回の選擧は未曾有の大混戰大激戰であるだけに選擧當日も朝來戸別訪問、續出し、應援戰術後のはなく／＼しき一戰をいるであらう立候補者二十名中山本辰三郎氏は瀕死危篤の爲め候補を辭し辭退し現在の候補者は左記十九名となつた
齋藤濟一、細水源次、林田四郎、黒川九平、齋藤欽二、岡原七郎、大竹重五郎、佐藤靜雄、藤井耕莊、桑谷寛、松井三郎、重松武雄、西村大一、木村省三、今井勝次郎、小松長三郎、神崎森次郎、立川政三、櫻井雅派
しかして十六名の定員に對する十九名の候補者で當否を案ぜられてゐる向きは西村、木村、今井、小松、神崎、立川、櫻井の諸氏である（平壌）

……十五圓その他を窃取した外一件で十八日平壌署に取押さへられた余罪ある見込で取調べ中（平壌）

自動車に轢かれて死ぬ

平壌府外龍岡郡[illegible]飛行聯隊[illegible]運轉手李相敬（三）は十八日午後六時頃箕林里公設グラウンドより自動車を運轉して歸途同里電車道において子供を避けるため電車の前を急に横切り電車の側となり電車と併行して進行中の自動車にのつてゐた大同郡斧山面花谷里[illegible]長男黄鳳秉（三）を轢き倒し頭は平和病院で應急手當ての上慈惠醫院に收容されたが十八日午後十二時過に死亡した（平壌）

飛行機演習

平壌飛行聯隊の戰鬪機二機は十八日午前九時平壌飛行隊出發龍岡郡遮井里の演習場において各種の演習を行ひ同日午後五時二十五分歸隊した（平壌）

合財袋

◇……鎭南浦二龍軍と平壌實業野球チームの野球戰は十九日午後一時より鎭南浦公設グラウンドに於て擧行したが十一對六で平壌軍勝つ
◇……平安南道金融組合聯合會總會上で開會の同總會は十七日終了十八日は理事及び理事見習の朝鮮語試驗を行ひ同夜七星館で懇親宴を張つた
◇……鎭南浦築港期成會では二十日午後七時より土木出張所長福井技師外所員を朝日館に招待し歡迎の爲め晩宴を張つた
◇……鎭南浦府は十九日午前十一時より府協議員其他の關係者を第二水源地に招待し同所視察を兼ね野遊會を催した
◇……平壌府壽町大工職荒木宗太郎（四五）は十九日朝痘瘡患者の疑ひで平壌慈惠醫院に收容中

京畿道

氣乘り薄で終始
仁川の學議選擧

氣乘り薄を續けてゐた仁川學校組合議員總選擧はいよ／＼今二十一日午前九時より午後五時まで仁川公會堂において行はれる事になつたが仁川穀物協會では十九日臨時總會を開いて協議の結果現議員前野庄平氏を推す事に決定、出馬説のあつた今井嘉三、天野秀一の兩氏は出馬を見合せる事になり結局現議員九名、新顏三名合計十二名の立候補で定員十四名に對し二名の不足といふ仁川學議以來未曾有の無競爭を現したので諸候補者堂々と名乘を擧げざる壬生、岩崎兩氏は少數の散票を以つて當選する事になつた、因に有權者總數は廿日現在二千五十一名、選擧立會人は後藤一郎、後藤運平、河野竹之助、美濃谷榮次郎の四氏である。立候補者は現議員吉岡久、濱田三郎、村田爭、仲康彌、大石季吉、結城順次、西野良平、増井慈治、中條榮藏、新顏の谷本茂三郎、佐藤鐵資、代田鶴治の諸氏である（仁川）

第四次機業出張講習
六月廿五日から開始

平安南道第四回機業出張講習は來る六月二十五日から三ヶ月間寧邊郡において九月二十五日から三ヶ月間順川郡において各二十名の機業婦女子を募集し道機業講習所より技術員が出張して行はれることゝなつた同講習は綿布、紬、先細の製織、製織、仕上げの各作業を講授するもので從來の成績の極めて優良であり各地方共に同講習に熱心に希望し、しかも受講生は何れもその地方における篤業者の婦女子であり熱心なる講習の結果地方機業の改良に稗益するところすくなからず一般にその成績を期待されてゐる（平壌）

金棒で倉庫を破る

京畿道松都郡松都面北部一七七番地住所不定無職朴同知（三）は長さ四尺ぐらゐの擺り太の金棒の先を釘抜きにこしらえ之を道具にさる十六日午前二時頃平壌府[illegible]町[illegible]商會社倉庫の出入口に下ろしてあつた鍵をやぶつて倉庫へ侵入し[illegible]印紋とり線香百六十九箱價格六十圓を窃取し十七日午前一時頃[illegible]町[illegible]方[illegible]の牛皮五枚百三...

重大事件の關係者か

仁川警察高等係では上海から[illegible]十九日午前六時仁川に入港した平安丸船客中から朴某を取押へ目下秘密裡に取調べ中であるが同人は大正八年の〇〇事件に關係があつたもので重大事件に關係があるらしい（仁川）

不渡りで詐欺

仁川宮町一八番地貸商白井[illegible]同一八金銀細工職大和正太郎（[illegible]）の兩名の詐欺事件取調べの結果同人は北[illegible]の上五月六日白井の取引先たる...

支那人が煙草密輸入
相當大仕かけらしい

支那山東省生れ仁川內里王世官と同里李[illegible]は共謀し支那からタバコを密輸入して賣捌いたこと仁川税關吏に探知され目下嚴重取調べ中であるが大仕かけのものらしい（仁川）

銀仁川支店の不渡り小切手額面三十圓および十七圓の二枚を以て大和は新町岩崎時計店および大和の號を使として本町松尾吳服店において買物をなし約金十六圓余を詐取したこと發覺十八日檢事局送りとなつた

黄海道

遂安栗一萬石計畫
朴知事の肝入りで
遂安郡守柳奭基氏語る

金鐵に名聲嘖々たる平壌栗もその淵源は實に遂安郡の遂安栗である、これについて遂安郡守柳奭基氏は語る
世間で平壌栗といふのは大部分遂安栗でこれは支那栗の系統に屬し其性分は澁皮が自然に離脱するのと中質黄色にして甘味が多いのが特色である、遂安栗の郡內分布狀況は樹齡十年內外のもの約二萬老幼樹八萬位で總本數は

百萬株を下らない由

完全の株數は約十萬本で一本當りの平均收穫は約一斗で之を樹齡別に收穫高を調べて見ると七八年のもの一本より得る收穫量は平均一升で三十年生のものになると一本に付いて少くとも一斗を得ることは容易である又本郡の土質は大部分礫質壤土及砂質であつて深く普通二尺以上排水は極めて佳良であるから栗の栽培には最も適して居る尚氣候風土共に天然の恩惠を受けて居るから本郡としては極力之が奬勵を爲し年々

多數の苗植を配つて居る

過般朴本道知事巡視の際郡內各面有志に接見後産業第一主義を鼓吹せられ更に遂安栗につい...

江原道

鐵原在郷軍人總會

鐵原在郷軍人分會定時總會は十九日午後一時小學校講堂において開會來賓および正會員の參會者一百余名長野分會長の勅諭勅語捧讀式後議事の事項を附議決定役員の選擧を行ひ長野氏の分會長再選、木村氏の副會長等多數にて當選會歌を合唱して終了後十數番の猛烈な銃劍試合をなし鐵原神社裏山において野宴をひらき極めて盛會であつた（鐵原）

春川から

◇……京春間に介在せる新延江鐵橋工事は最早橋脚が出來上らんとしてゐる、一本の橋脚はそれだけ京春間における距離を短縮する結果となる
◇……この間にあつて京春の使命をつくしてゐる內鮮自動車會社が最近十五人乘大型自動車を運轉して乘客の輻輳を緩和してゐるはいゝが併し道路も完備してゐないのに斯かるトラツクみたいな自動車を走らせてお客の帽子といふ帽子は全部ペチヤンコとして仕舞ふからたまつたものではない
◇……假に車體の激しい動搖の苦しみを我慢するとしても大型自動車を運轉する意味は單に會社がヨケイに儲けるといふ意味以外に客の輻輳を緩和するのと運轉費用の節約に依る自動車賃の値下げであらねばならぬ……賃金は以前のまゝ五圓である七人乘の時も十五人乘の時も同じく五圓であるなら春川氏が會社に對する或る種の信頼は背裏切られたものとみていゝ譯である。
◇……警察部が調査したところに依ると京春間自動車一臺の運轉費用は全部で十五圓ださうだ。これを牛に五人乘るとしても會社は餘分儲けてゐる筈だ。然るに費用がヨケイにかゝる譯でない十五人乘を運轉しながら賃金を一文も下げないのは甚だよろしからざる事といはねばならぬ

黄海道

沙里院面議選擧
未曾有の混戰狀態

定員十二名のところに二十余名といふ多數の候補者が立ち至る所で未曾有の混戰が行はれ種々の醜聲を演じて居る面議選擧はいよ／＼今二十一日午前十時から午後四時まで面事務所で執行さるゝが今回は內地人側候補者七名の當選を豫想するとき內地人候補者が百五十人未滿であるから何れも二十票內外の所で相互當選者の調整はあるまいが朝鮮人側では數回協議の結果支那名のりをあげた候補者中八名を推薦しこれに約二十六七票づゝ割當て有權者約二百五十人を適當に配分する傾向だからこの約束にして完全に行はるゝ以上鮮人側內地人候補者中から落選者を出す事となるのしこゝでも右八名の外、なほ五六人の鮮人候補者が猛烈運動に努力を入れてゐる狀況から觀測すると結局こゝでも最高三十票內外から最低十票內外の所に落ちつくものではないかとも見られて居る果してそれが如何なる成績を示すかはいよ／＼こゝ數時間內に判明すべく一般多大の興味を以て注目されて居る（沙里院）

文區消防特別演習

文區消防組では十八日午前八時より南川道下警察署長および李郡長指揮の下に臨時特別演習を執行した暴風火災等何れも良好の成績の下に正午十一時終了したなほ南川消防組よりは井內小頭これが見學のため同行出張した（南川）

大部分は淺い栗である

尙本郡は山岳地帶で耕地極めて狹いので火田民は總人口の三分の一を占めてゐると云ふ狀態である之が利用救濟策としては漸次淺安栗の増植を圖るに依つて一つは又彼等火田民を整理し得ると思ふ依つて本郡は此方針に向つて全郡を擧げて多々益々精進する計畫である（南川）

……て獎勵を受けた結果俄かに栗の栽培熱が一層勃興し今年は殊に御大典記念事業として八萬七千七百二十本の栗樹栽培を行ひ尙明年度より地方民の自覺と郡林組合の獎勵と相俟つて增植を行ふ計畫であるから遂安栗の額一萬石に達することは近き將來である府內地人として既に斯業に着眼し植栽經營するものでは鮮南開拓株式會社吉成各會社及び內地の大地主小林鍵次郎氏等で郡內國有林拂付中に適當なる箇所に植栽せる總本數は五十萬本以上に達して居る之が栽培事業として本春も苗圃を適所に設置し多くの監視人を使用して盛んに栽培を行つて居る又面積は現在九百八十町步

慶尙南道

馬山の學議選
間際になつて白熱化す

學校組合議員選擧は成立以來未だかつて見ざる程の不振振りであつた馬山の學議戰も選擧間際の十九日となつて俄然活氣を呈し、候補者二名の超過を見るに至つた、第一番に立候補の宣言をなしたのは中央の田中致氏であつて、續いて舊馬山の松本家國氏であつたが[illegible]、中旬に至り北馬山の松村吉田中央の山內政吉兩氏[illegible]水谷一、上野又一、山崎熊彥の三氏を公認候補となし何れも運動を開始した、然るに南馬山方面は投票日まで近々十七、八日頃までは松村政一の三氏猛然として出馬を表明し猛運動を開始すると共に馬山保線の鐵道局官舍關係を地盤として奮起し續いて北馬山の山下淺次郎氏も青年スポーツ團より推せられて出馬したので最後南馬山の宗藤一氏出馬はさきに二名といふ余すところ二日超過二名といふ候補者の擁立は何れも如何とみられてゐたが、十九日午前に至り南馬山より水野淳、加藤政一郎、中央の宗一氏出馬とされ各方面ともに猛烈なる爭奪戰が開始され何れも激戰苦鬪を迎へる事となつた。候補者氏名は左の如し（馬山）
▲田中政實、山內勉、松本家國▲本田稻五郎、▲水野淳▲加藤政一郎▲松井政一、川原正多、村岡吉▲清水俊一▲岡宗雄一、伊藤治山下淺次郎の十四名である（○印は新顏）

教育品出品

國際婦女會サンフランシスコの日本人會主催になる國際教育品展覽會へ出品するため釜山富平普通學校より作文六點、習字六點を送り、釜山第六小學校よりも作品數點を選り優秀なる學童の作品を揃へて十八日發送した（釜山）

海軍記念日、講演者派遣

鎭海要港部では來る二十七日第二十五回海軍記念日を迎ふるに當たり陸海要港部參謀上野鶴少佐、白石武澤大尉一名特務士官一名を左の如く派遣し講演思想普及並に記念講演をなす由（鎭海）
▲慶南釜山府、馬山府、金海郡昌原郡▲慶北迎城郡大邱府、慶州郡金泉郡▲全北全州郡▲忠南大田郡▲忠北永同郡

時節柄注目さる
須藤知事と香椎氏等
鳴戸で密談

[illegible]

全南雜組

◇……全南協會木浦支部木浦商議所の主催で組合員學園を作り廿五日に全北日山二十名として特志家に依り乙班は五十名として甲班は世五日午前十時木浦港を乘船し鮮魚船に木浦出帆し一時過ぎ夫に人を以て宴北大同會を催し一同午後五時に倭木の豫定である
◇……道內初等學校に於ける農業教育は最早非常に普及され五月十日現在にて普通學校百八十九校小學校五十六校にて實習地面積は六十...

全羅南道

木浦學議逐鹿戰
けふ公會堂で執行

木浦學校組合會議員の選擧は今二十一日午前八時より午後四時まで公會堂において乘船に於て執行されるが選擧定員は十二名に對し立候補せるもの十三名あり該か一名は落選するものであるが棄權者を余儀なくされる傾向である有權者の數は九百三十二名で平均點數七十五點である立候補者の新舊氏名は左の通りである
舊議員、松井多次郎、奈良次郎、麻生作男、藤田兼平、都鍍唯一[illegible]新顏では、清水金四郎、藤田大洞原潤、の六氏であつて、佐藤秋二、井上重造、二木松次郎出馬、秋山忠次の七氏（木浦）

光州尋高父兄會

全南光州公立尋常高等小學校にては十日午後十時より同校講堂において父兄會および保護者會を開催したる處、開會の挨拶が校長より發し[illegible]つきて約一時間講話ありて閉會次ぎに保護者會開會役員の選擧あり會長には食品商長を推し評議員に田邊秀二、中井勝藏、山本貞一郎、藤本二郎、千原静男、市川鐵次郎、士屋恭藏、魚谷興藏、川原吉秀、宮崎勇等、關係地方課員安東哲、坂口喜助、下山鐵次、の十五氏を推薦し幹事に[illegible]安選出選擧[illegible]に議事を指命し後昭和三年度に於ける昭和四年度の豫算につき[illegible]びに議をなし正午散會す（光州）

府立幼稚園
位置問題につき陳情

釜山府立幼稚園の位置は今回新に設立される府廳舍敷地內にあるため他の適當な場所へ移轉することになつて居るが當局の意向として暫定的に高女校に附設せしめんとするのは結構あとへ移轉せしめんとするのであるが幼兒父兄側では市中より距離が相當にあつて通園に不便多き理由より十八日午前父兄代表安城千代吉氏および父兄有志は桑原府尹を訪問して新廳舍の建築に伴ふ幼稚園の措置について陳情し十分に考慮されたい旨を述ぶるところがあつた（釜山）

釜山リーグ戰
鐵道工務捷つ

釜山野球リーグ戰第二勝者戰釜山遞友對工務は十八日公設運動場にて開催四對五で鐵道工務勝つ

朝鮮へ賣られた女

全羅北道

群山の學議改選
六月十三日執行さる

群山學校組合會議員改選は六月十三日執行、すでに選擧名簿の作成も終つて閲覽に移されたが、早くも各方面において立候補者の下馬評があり現職の再出馬や新來と鬪つた方面からの出馬等が豫想の材料となつてゐる、未だ正式に名乘をあげ運動に着手せるを見ないが、從來と異り全く初めての普選式選擧であるから近年にない選擧戰を見るべく期待せられてゐるがいよ／＼選擧をみるのは今月末頃であらうと觀測せられてゐる（群山）

優勝旗爭奪庭球大會
飯尾組優勝

群山教育會主催の大倉寄贈優勝旗爭奪庭球大會は晴れ渡つた初...

◇日本赤十字社及愛國婦人會朝鮮本部では赤十字の普及並に展及會員募集のため二十一日午後七時半より光明館に於て活動寫眞を映寫し木浦より一時會に小林省三氏及仙本部より大船次郎氏來光講演をなす
◇光州公立高等女學校父兄會は十八日午後一時より同校階上に於て開催役員の改選をなし會長に魚谷興藏、副會長に[illegible]部次郎外十氏を顧問に河內長、松田管理者を推し後河內校長より一場の挨拶あつて午後三時閉會した
◇道內金融組合の理事協議會は十八日より三日間道廳會議室に於て開催協議事の主要なる問題は全羅南道金融組合協議會に關する研究及郡理事會の運用等である本道の提案は決定で改正金融組合令に...

町八反餘、田畑および[illegible]
◇光州警察署では毎月六日六回十一日と定め市內七ケ所の要所に巡査を派し交通を整理しめつゝあるが次回の交通安全デーには通行者心得を印刷した左側通行の宣傳ビラを配付し光州普通學校上級生の生徒を以て之に努め徹底を期し此規則に違反した者は處罰せらることになつて居る

連絡船遲る

十九日朝釜山入港の關釜連絡船昌慶丸は釜山港外にて猛烈なる濃霧に鎖されて航海困難となり牧の島燈臺附近の海上に停泊すること一時間四十分に達した爲午前八時十分入港の豫定が九時五十分となり七百八十名の旅客が上陸した時には九時半過の特急列車がゴアあきの客車のまゝ發車したあとであつた、これが爲に十時五十分發の列車は旅客が殺到して乘車したので非常な混雜であつた（釜山）

朝鮮へ賣られた女

佐賀縣小城郡三日月村中原ミヅエ（二三）は三人の子供まであるに拘らず同村の梅松某（三）と馴染し不義の快樂にたん溺してゐたところ夫に感づかれて離緣話まで持上がつたので居たたまらず去る十六日ひそかに情夫と手を取り合つて出奔釜山へ入り込んだ形跡があるので十八日釜山署へ夫から捜査願ひ方を願ひ出でた

防長親睦會總會

群山防長親睦會では十九日群山公會堂にて臨時總會を開いたが在住の山口縣人を以て組織せる防長人會員總勢十九日群山公會堂の報を發するに當り春季總會を開いたが出席者約百名におよび頗る盛會であつた（群山）

俗佛居士講演

十八日夜群山府廳大會議室において佐々木俗佛居士の講演會を開いたが聽衆頗る多く場を埋むるの盛況であつた（群山）

府後三時半頃散會した、引續き本社長から優勝旗と賞品の授與があり選手のリーグ戰を行つた（群山）

夏の十九日午前九時から館話コートにおいて催されたが、興味ある多くガツトの響きと拍手とが大會氣分をそゝり午後の準決勝に入つて美技續出しファンを喜ばしたが最後の榮冠を爭ふ飯尾今宮組對飯田組の決勝戰は、最初から飯田組い試合と戰線を強いて遂に四—〇のあっけない勝利で飯尾今宮組が優勝した、終つて飯田[illegible]

咸鏡南道

金組聯合會總會

咸南金組聯合會總會は十八日午前十時より總會を開き▲昭和三年度決算報告▲監事の監査報告▲昭和三年度財產目錄貸借對照表、事業報告、剩餘金處分案、監事當選の承認▲監事手當の支給の件▲定款變更の件▲職員內規改正の件▲監事三名豫選の件を附議、原案通り決定の後十年以上の勤續者
▲元山組合長松野多市▲同理事梅尾剛一郎▲同監事本岡卯之吉▲同監事稲田伊ノ助▲同評議員鈴谷愛介▲同評議員岩男百造▲安邊評議員李承照▲定平理事郡メ直▲同評議員[illegible]▲同評議員張錫鳳▲洪原評議員金承七▲洪原評議員[illegible]▲端川理事田中直人▲中山評議員白南翰▲三水監事韓基建▲五老評議員金達英▲高原評議員▲惠山鎭評議員揭壽湘▲同監事韓之悳▲永興理事富塚梅吉の廿二氏表彰式を行つた（咸興）

元中一捷
15—6 對尋高戰

元山少年野球大會一高戰元中對尋高戰は十九日午後二時より公設球場において市橋、西原兩氏審判、十時に於ける聯勢野球日和と雖も降らず照らず絶好の野球日和とて觀衆場にあふれ父母、關係應援の熱狂裡に試合開始元中軍猛打好投に得點し後半尋高軍猛起小平田の本壘打新田の三壘打に六點をむくひしも遂に十五點六にて元中まづ一勝す時に三時四十分、兩軍メンバーは（元中）投手佐內、捕手野村、（尋高）投手新田、捕手小林、第二回戰は來たる二十五日午後三時より開始のはず

納税代納

咸興郡元平面雲興里[illegible]（百五十圓）同所[illegible]（百五十圓）同所[illegible]（百圓）の三氏は同面戸税賦課等級十二等以下十五等までの五百九十一戸が昨年の水害で生活にも困難を感じ第一期戸税の納入額に苦しんで居るを憐れみ各拾圓內の金額を寄附代納した（咸興）

地方人事

▲吉田秀次郎氏（仁川商議會頭）十九日夜東上▲萩原平南內務課長 內地留省中の處十八日歸任

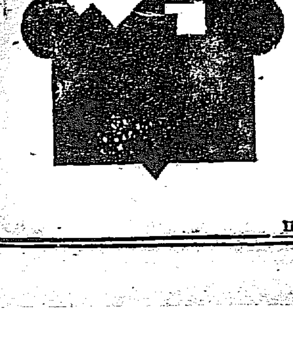

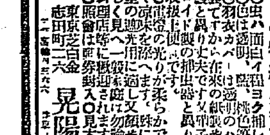

ロシヤ節
安東縣市場通
大山堂

指のよごれぬへラ付
不易糊（フエキノリ）
本品にはヘラ一葉添附せる故に指頭を直接使用する要なく至極便利にして衞生的なり銀行、會社、學校等へ特に推奬いたします。
全國文具店、雜貨店紙店にあり
新案逆立式の
不易水糊（フエキミツノリ）
最新式卓上水糊は本品なり
唐墨以上に書榮えする
不易墨汁（フエキボクジウ）
色のよい、かわきのよい、沈澱せぬ、特等品！！
事務用、習字用、廣告ビラ書き用、マーク捺用等には最適品であります。
東京 不易糊工業株式會社 大阪

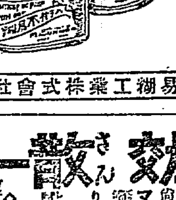

贊化病院
京城府西大門町一丁目
電話本局二四四番
醫學博士 古城憲治
內科 小兒科 入院隨意 普通病室及 傳染病室

信頼！！
キキメ本位の
服んで効く
頭痛には
回効散（くわいかうさん）
齒痛、頭痛、偏頭痛、神經痛、ロイマチス等にも最も適當なる優秀良藥なり
本劑は神經の痛みを鎭め神經を強ひ丈夫にする藥として試驗濟みの...今スグ試ミヨ
東京・大阪 森田製藥所
◇全國藥店にあり

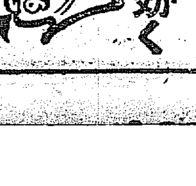

火田民に就て（一）

江原道春川金鋒耕林部部主任　小木曾技手（寄）

半島南鮮地方の荒廢山野を門前の虎とせば中部および北鮮一帶の火田は將に後門の狼である、その他に松毛虫といふ厄介物が時々餘林を脅かす、この三つが林政上の三大難物である、荒廢地整理は巨費を投じて砂防施工漸く治山の緖につゝあり松毛虫は時候により發生もし全滅もする、又發見早ければ一部驅除の方法で撲滅も出來る、火田は合法者が入山である以上頗る始末が惡い、始末が惡いだけに一番後に取殘され驅除中で久しかつたが今回四代總督六代政務總監の代に至つて整理し火田整理委員會施設案施政項目中火田民保護政策が發表されたのは半島林業界の悦びと共に從來惡まれざりし火田民も救はれる事となり、誠に慶賀に堪えぬ次第である。

×　×

火田民といふと大袈裟であるが、彼等火田民は浮浪性種族ともいふべく山より山へと移り住み一定の據點といふものを知らず火田民の多い當該面並に駐在所の勞又一通りでない、國を隔て峰を越し山腹といはず頂上といはず居をかまへ去年の開墾そのまゝに他人が住み込むでゐるといふ始末、第二期には向ふ所振返る峰峰々溪谷より嶺々と立登る黑煙、火山脈の歎火もかくやと驚嘆せしめ、あたら朋芽も枝葉も蔭いで成育せし樹木も一朝にして燒き盡くされつゝあるのである、無資力無智識の火田民が生命を保持し行かむとするには百餘の巨木も路邊の千草にも等へて居ない國土の安全林野の保護等に對する觀念薄にしたくも持合せて居ないのも更に無理でない程に考へられる。

×　×

總じて何時を問はず、事業といふ物は人民の福利增進を基礎として企劃し遂行されるのであるが、物事通例都合よくは行かず、多くの爲の徑路とか、一數多生の利などの理窟が横行する蜘蛛も出來ない、近時眼出帽など重寶な物が出來たれど、スッポリかぶれば顏面も惡しい、どうして見ても顏面の一部どこか我慢せねばならぬ。火田民また然り國家なり直接關係林野

家なりは多少し腹を痛めても彼等を保護し指導してやり、火田民も從來の吞ん氣無智な生活から目ざめ少し窮屈でも余分に奮闘し國家政策に寄與し生活安定永住の基礎をかためねばならぬ。

×　×

從來の如く放つて置けば林野を荒すといふので森林令で縛つて、縛縛に林野の保護で彼等の自然淘汰をはかるだけで、經濟に換言すれば、後世の人の爲に現在の人の生死は考へてやらぬといはぬばかりの政策に外ならぬ、これでは萬全の策でない、萬全の策でない以上依然として如何に官憲の取締を以てしても火田民は所々の國有林木を爲有に爲しつゝあり、現在では官憲の御防策も盡の河原で石を積む有樣で片つ端から突崩されつゝある。

慶尚北道

埋沒してゆく浦項の水源池

放任して置けば給水不能に陷る

慶北浦項面上水道は先年工費二十四萬圓で施行されたが水源地附近の林野は禿山ばかりで地被物なく雨水浸蝕甚だしく崩壞を生じ降雨の度毎に崩壞年々擴大し多量の土砂を流失し現在貯水量は全水量の約一割を埋沒せる狀態でこのまゝ放任せんか數年を出でず荒廢給水不能に陷入る事は明かな事實でこれが前後策として國有の禿山に砂防工事を施し合せて植林をなす事が焦眉の急とされて居たが現在浦項の財政は極めて窮乏の上面債十萬圓近くあり面事務所の如きも月五十圓の借家料を支拂ひ彼等に人件費のみかさみほかの事業に手も足も出せず昭和四年度の如き戶別割五圓の制限外賦課をなして居る始末で面民は多年打ち續くにしん漁業の不振に加へて昨年の大旱魃で住民の財政は極度に疲弊し諸公課金の負擔に苦しみつゝある折柄前記水源池の砂防工事に要する經費二萬四千六百五圓內一萬四千六百五圓は國庫および地方費の補助を仰ぎ殘額工費の一萬圓を起債により充當するよりほかに途なくこれが財源として現在徵收しつゝある給水料金に約平均三割強の値上げをする事になり五月十八日面協議會の際一議案として諮問に附せられたのであるが工事その物には贊成一致の賛成であるもこれが財源については時節柄面民の生活を脅かすものであるとて全員反對意見が出たがさればといつて他に財源を求むべき名案もうかばず協議會の結果左記の希望條件を附し原案に贊成する事になりその他これに附隨の諸問題二件を原案通り可決正午散會した

一、現在給水を受けざる（面內外地面を除く）約五百戶の內詳入ありこ等の者も實際は水道の水を盜水其他の方法で使用しあるは不當なるに依り此際當事者は出來得る限り急速にこれ等の者に對して届出をなさしむべく努力し之れより生ずる給水料金は他の經費に絶對に利用せず本償還の償却に充當すること

金組勤續者表彰式

慶北道金融組合永年勤續者表彰式は十九日正午より金融組合聯合會事務所において擧行したが聯合會長草間秀雄氏代理として堂本財務部長式辭を代讀左記四十八名の表彰を行ひあり今村知事來賓として祝辭を述べ受賞者總代迎城金融組合の山口常吉氏答辭を以て式を終了し別室の宴に移り午後二時散會した來賓の主なる人々は知事內務部長村山本府事務官その他官民新聞記者二十余名であつた勤續者左の如し（大邱）

聯合會理事長收田關吉氏（二十年）聯合會理事增田治郎氏（十五年）達成同山口常吉氏（同）長川評議員鄭光會氏（同）河陽組合長鄭祐文氏（十年）大邱同吉武甲子男氏、義城孫原治事氏、河陽同後藤庄三氏、淸河同徐海鎭氏、聯合會理事前島忠氏、理事評議員金昌鎬氏、宛陵理事金英瑞氏、同金英瑞氏、慶泉評議員鄭淳氏、同林原在氏、同金柱鍋氏、星州同林鳳飛氏、慶館同李昌源氏、同尹永澔氏、安東同印稷秀氏、咸昌理事金敬鎬氏、同評議員高永發氏、安東理事井出口頭氏、同日浦假治氏、知禮評議員文洪堤氏、河陽理事金淳局氏、義仁同金聖錫氏、大邱評議員稻本新臣氏、同李英純氏金泉、同赤木榮造氏同尾野光兎氏、西部同內田六郎氏、同監事小川清五郎氏、商山評議員與聖在氏、同李星河氏、慶州同黃相治氏、慶源組合長李俱成氏同監事金東淵氏、同評議員南制萬氏、同稀維植氏、同尹鶴鎭氏、榮州書記林炳和氏、軍威同徐柄吉氏、開慶同李寶協氏、慶館同金永漢氏、知禮同安鍋祐氏、義興同申柱永氏、尙州同林熙魯氏

大邱醫院落成式

廿五日擧行

全鮮一の道立醫院として內外共に完備した大邱醫院は二十五日官民有志六百余名を招待し盛大なる落成式を擧行することになつた建物は昭和二年六月十八日地鎭祭執行工事に着手昭和三年六月十八日上棟式をあげ本年四月一ぱいをもつて竣工したもので工費總額四十九萬五百六十一圓總坪數一萬二千坪がある

平安北道

不二農場の爭議は一段落

新規小作契約の調印千百六十名に達す

龍川郡不二農場の小作人中新規小作契約に調印したものはすでに一千百六十名に達しもはや爭議も終了をつげたと見られてゐる而して陳情騷ぎについて不二興業の本社から澤村取締役と天草不二農場主任は十八日來新義州その他の官廳を歷訪謝意を表した（新義州）

聯保會の許可申請

過日新義州驛から同商議所に船舶運輸組合聯合會設立許可申請に對する意見を求めた結果商議では評議員會を開き個人經營では元來聯保會の設立は運航中の損害補償の保險として相互保險、共同海損に寄與するところも少くない

內地人の縊死

去る十七日新義州郡古館面附洞の山中に內地人男が縊死を遂げてゐるのを發見したものがあり石本駐在所巡査出張檢視の上死體はひとまづ面事務所に引渡し假埋葬したがどこの何者とも判明せず說詞や西國卅三ケ所御詠歌帳の所持品がありその內に佐賀縣唐津町としるしたところあり或は唐津のものではないかと見られてゐる（新義州）

工業の立場として

（前略）工業の立場として又沿岸貿易の關係上大いに歡迎するところであるが今回申請の同會は內容組織計畫等に相當考慮すべき點があるので認可なきやうにといふ意見でその旨商議から新義州驛に答申した（新義州）

忠清南道

天安振興會

天安振興會は十九日天安普通學校において開催道知事、道理事官、天安郡守、同面長、郡內各面長、各學校長、各團體長等參列の上、午前十一時から組織の報告、規約の審議、役員選擧等につき振興會長に天安郡守を推し次いで優良部落並に優良會員の表彰式を行ひ更に優良團體の表彰式を行ひ最後に功勞者の表彰をなし大江里の優良會の事業報告あり次いで自治の特殊施設獎勵の實行方法として松毛虫驅除等の實行規約の說明あり次いで有良者數名の表彰式をなし次いで農務課主事柴田藤太氏の産業講演あり大盛會裡に午後五時半閉會した（天安）

妖鬼流血錄

江景で映寫

本紙連載の妖鬼流血錄の映畫活動寫眞は十九、廿日江景西町劇場で開催二日共非常な盛會であつた（江景）

江景普校春季運動會

江景普通學校では春季陸上競技會を十九日午前九時から同校庭において開催し最初從前是なき二年生から競技を開始多數の父兄參列者ありさしもの廣き競技場も立錐の余地がなく競技の生徒も一千名あり プログラム數十番を順次進行さるにつれ五六年になるやいよく白熱化し紅白の競技戰のごとき觀衆をして手にあせを握らしめた盛況裡に午後三時終了した（江景）

婦人修養會

江景婦人會支部では公州の安部邊西田氏外一名來江したので十八日午後八時から坂上同長夫人宅でこれが歡迎の意味で臨時會を開催した出席者多數種々修養上の講話あり最後に國歌を高唱し盛況裡に午後十二時散會した（江景）

地方集會

◇一柳氏歡迎宴　平壤府南門町一柳村五郎氏は十八日午後七時から松井平壤商議會頭其他有力なる知己三十餘名を料亭武藏野に招待し病氣全快祝を兼ね盛大なる懇親宴を張つた（平壤）

婦人倶樂部　六月號

婦人方の好參考！

浴衣をお求めになる前にぜひこれ丈は御覽下さい。

本年流行の新柄浴衣、姿を引立たせる仕立方と着こなし方、浴衣姿に相應しい髮形と化粧法、色の褪せない洗濯法、その他浴衣についての一切の新知識……

ゆかたに就いての座談會

（出席者）—中村武羅夫氏　水谷八重子氏　西崎八十子氏　藤田嗣佐子氏　伊東深水氏　牧野愛子氏　武田安司氏　石井小浪氏　長谷三島すみ子氏　勝治氏　早見寺尾君子氏　兗吉氏　廣瀬美木氏

壹萬圓大懸賞つき　婦人倶樂部浴衣百廿餘種いよく發表

文壇、美術界の諸先生が苦心考案に成つたもので、アツと驚く現代的な新柄揃ひです。今夏の流行界を代表するものです。

浴衣地で誰にも出來る簡單服三十種

立派で經濟で、誰方にもスグ出來ます。

講師—千葉よし子先生・小野よし子先生・千種中子先生・稲生多喜子先生

一反で寢卷三枚の作り方…　一反で出來る簡單服四枚…　一反で家庭着二枚の仕立方…　一反から子供寢卷三枚…　一反で出來る簡單服三枚…　一反で海水着二枚の作り方…　一反で家庭着と女兒服二枚…　一反で出來る簡單服四枚…　一反で出來る女兒服四枚（圖解で親切な仕立方の說明つき）

浴衣姿を引立せる奥樣向お孃樣向の洋髮

どんな娘が縁早いか　良縁の降るほどある娘さんの共通點は……各方面の先生方が示された婦人處女方必讀の心得寶典。

人氣女優の實行してゐる美顏法公開　▲帝劇女優 森律子　▲松竹蒲田 栗島澄子　▲築地劇團 山本安英　▲河合映畫 鈴木澄子

美人で知られた人々の若返り化粧法　松平里子　鏑木照子　平岡靜子

五分間お待ち下さい　▲熱烈に言寄られて戀を受入れんとする娘に……中島德藏　▲夫に愛なきを知り嫉妬に身を燒く人妻に……椎尾辨匡　▲夫の虐待に堪へ兼ねて離婚しようとする妻に……宮田多賀

社會美談　村に輝く眞心（數奇な運命に弄ばれた一女性の感激物語）……秋葉茂

事實哀話　女中の秘密……椎名龍德

夫の愛を他に移させぬ妻の警戒法（新家庭の危機を若き妻の心得を懇しく解說。）

（平岡靜子樣）

新婚夫婦二十五氏 花嫁花婿時代打明け話……

初夏向の美味しいお料理いろく……

梅干の美味しい漬け方いろく……

東京で流行の可愛い子供言葉……

思はず見惚れた婦人の表情美……

姿を美しく見せる夏帶のしめ方……

▲全國代表美人畫報　▲芝居名場面物がたり　▲「愛」の世界的名畫集　▲家庭でする西洋洗濯法　▲若奥さまの臺所覺え帳　▲家庭園藝早わかり　▲人のからだ漫語（繪入）　▲一流食通の（美味漫談會）

（大評判の洋髮）

病弱な子供を丈夫にした苦心談

神經衰弱を治す支那傳來の導引法（費用も手間も掛らず、誰方にもスグ實行出來ます）醫學博士 小田俊三

（九條武子樣）

事實小說　九條武子夫人……山中峯太郎

家庭悲劇　綠衣の聖母……長田幹彦

少年小說　天草美少年錄……佐々木味津三

小說　嫁取り……佐々木邦

緋薔薇……菊池幽芳

家庭小說　嘆きの都……中村武羅夫

現代八人女……村上浪六

小說　母……鶴見祐輔

大評判!!　一册僅か五十錢（送料三錢）

大日本雄辯會講談社　東京本鄕駒込（振替東京三九三〇）

天幕雨覆製造加工　テント

村松商店　京城古市町一　電話本局二八二四　振替京城二七七一

寫眞は「ワタナベ」ー　本町一・電本三九二二

免狀不要

ハーレーダビッドソン小型運搬車

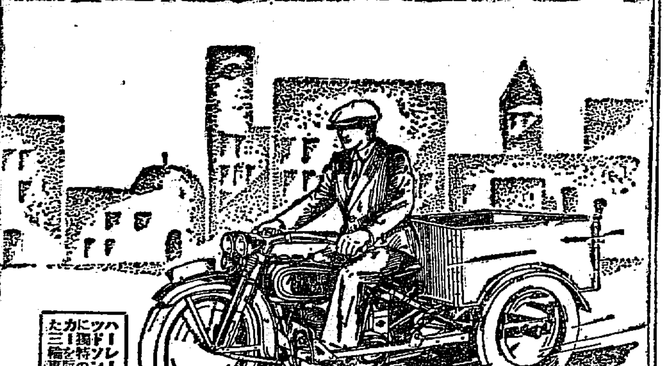

ハーレーダビッドソン小型に特許のリヤカーを取付けた三輪車です

どなたでも運轉の出來るハーレー小型運搬車

能率の增進　一日がかりの配達も正午までに切上り三人前の能事は確かに增進

經費の節約　ガレーヂの必要も運轉手もいらず、燃料費消費率は僅少、甚だ低廉です。維持費の出來るのでもほかに位の三輪車を御求め下さいませ。

自由の作動　トラックの入れぬところまで悠々と出入は自由——それで操縱は堅牢・運力は無類・將指は完全——御用の配達の御役に立ちませう。

縱操の容易　內務省認可免狀不要ですから御家庭内のどなたにも御買求めのその日から愉快に商品の配達が出來ます。

御申込次第貨物を御覽に入れ作ら詳しく御說明申上ます

品質保證　部分品豐富

東洋總代理店　ハーレーダビッドソンモーターサイクル會社　東京・大阪・大連

朝鮮代理店　京城府黃金町二丁目九　中四九一郎商店

催眠鎮靜劑

アダリン　ADALIN

獨乙バイエル製

神經衰弱・不眠症には……アダリン……

アダリンは神經衰弱、神經性不眠、心悸亢進症等に卓效あるのみならず、ヒステリー、動脈硬化症性諸疾患、小兒痙攣、船車酔豫防等に奏效迅速的確、無味服用容易持長服用するも副作用なく、無害にして習慣性を來さず、且自然的安眠を得せしめ、覺醒後何等不快作用なきは歐和皆大家の確認する所なり………

三〇錠（〇、一）金壹圓五錢　一〇錠（〇、一）金四拾六錢

說明書進呈、各地藥店にて販賣

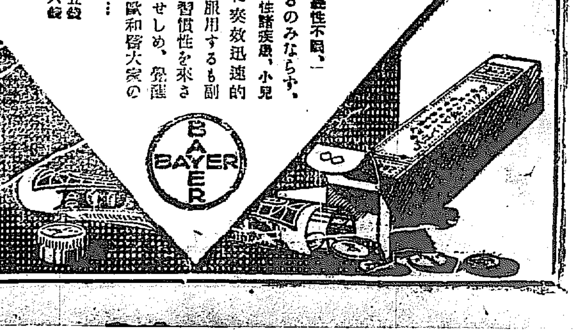

バイエル・マイステルルチウス藥品合名會社　神戶局郵便私書函一〇七號

AD. 114 b

官製の補血強壯劑　蔘精（人蔘エキス）

朝鮮總督府專賣局製造　元賣捌所 京城 良生堂

財團法人理化學研究所發明

理研陽酸

原料が其色素緋色の顏面に現る最新化粧品

見本カタログ進呈

代理店　京城府本町二丁目　鈴木商店

日ヤケ止めに一番よくきく

金鶴夏のクリーム

京日俳壇（三月集）（四） 白田亞浪選

見て居ればねむとうなる丘の陽炎　晉州 猪野 秀月
雲雀やおりし小島の鋼しまれ　瑞興 河野 圓月
ひばりなく青麥が中の雜木林　京城 上野 蒲月
麗猫の低闇に石を投げつけし　馬山 山岸 柏人
我宿の藩の出入りみる二階　新幕 金子 銀亭
失觚して畑に日暮らす春の風　中和 川邊 蕗石
月明しおくれ雁が上野高く　瑞興 峰女
あかくと山鋼遠き闇にして　長興 多賀谷 櫻黒
伺田稱里がこかしぬ濃山吹　南原 宇都宮木牛夏
壹深し鶯杖を踏みかへて　大田 麝香 碧月
朝がすみ町中片日射しながら　釜山 高岡 淡水
我が指のふとときを思ふ接木して　瑞興 瑠 實人

墳墓の王國

—五月十六日、佛國寺より—

川田 順

街道の桜の花を見ながら、昨日慶州の盆地に着きました。大正十五年の秋に來た事があるので四年ぶりの再遊です。この慶州は小生の短い生涯の旅には極めて大切なものでありますが、慶州の古京に取つては何等の變化も見ない一瞬間です。かつて見たと同様な新羅の原野が縹渺く限がつてゐました。朝鮮神宮の玉垣に寄り添つて俯瞰した羅城府の燈火の海を眺めて、『鶏くも來ぬるものかな』といふ感がしました。

今日は、博物館の諸田尖雄先生の案内で、昔日の旅行者のするやうな慶州巡禮をしました。新羅王陵の陣列を見ながら、ふとおもひ出した事があります。それは、前回の巡禮の時、土地の老紳士、×××さんから優秀な骨董一個を無料で割愛してもらつた事です。さうして、新羅の王陵に來てさへ些細な煩惱を拂ひ出來なかつた自分に對して、氣の毒のやうな、むしろ可笑しいやうな心持ちがしました。栢栗寺下の四面佛のほとりで一寸低徊しました。芬皇寺の塔の前には、西瓜の畑が大きくふくらんで居ました。月城の丘の麓に櫻の苗木が植付られてあつたのは、なくもがなと思ひました。

武烈王陵の有名な龜趺の前に立つた時、はい然として雨が來ました。雷鳴さへ加はるので、あわてゝ佛國寺旅館へ引返しました。明日は、石窟庵の諸佛を拜して、それが大唐の模倣か新羅の創造かの問題を幾分でも考察した上、蔚山御遊覽から釜山に出る豫定です。この消息が其地に着く時分には、小生は對馬海峽を超えて内地の土を踏んでゐるでせう。（寫眞は川田氏）

餘滴

城大の佐藤清さんの寄稿、句を一つ、本社の一記者。

五月の風の吹き入る窓部で位人君と記者「君、朝鮮の詩壇は寂しいでゐますね、……出世を……急いでは事を仕損ずる類ですかなあ、飛躍の熱するひまに本を讀むといふことも考へられますねえ」又、位人君が「朝鮮の詩を見てゐると内地のものと違ふところがありますねえ」と酒をかけたに對して「それは君内地の一部を移入してゐるんだよ全部ではないんだよ」は淋しいです。

『さきもり』歌談會 【4】

場所　本社貴賓室
出席者　神尾弌春、淺川伯教、角田不案、百瀬千尋、中川銀三郎、磯部桃果、笠神句山、寺田壽夫、板垣貞夫、多田毅三、立石隆司、藤村司閑

淺川氏　歌などに就いては私は全く素人でありますから判りませんけれどもさう云ふやうに景色のよい處へ行つて直ぐ歌が出るものでないですか
神尾氏　人にも依りませうが、さう容易に出るものではないと思ひます。私などは先づ氣の付いたことを書き止めて置いて後で夫れを歌にするのであります。
淺川氏　ありの儘、みた儘が直ぐ歌にはなりませんか
神尾氏　私らにはすぐその場で即興的に出來る場合は少いのであります
淺川氏　其の場で直ぐ出ないものですかね
神尾氏　私は慶州などには再三度行つたけれど歌らしい歌が一つも出來ませんから今度の歌集にはないのでありますが、何んぼ歌がよくともさう出るものではないのです。人はどうか知らないが……
淺川氏　さう云ふものですかね
磯部氏　旅行などをした後で歌が出來るものゝやうですね
神尾氏　私は氣分にも依りますが二百か三百は出來ますがそれに對して餘り後から削添をしないのです
淺川氏　釋迦に說法かも知れないがその場の景をみてすぐ歌に出來ないと云ふことはどうですかね
神尾氏　それは絕對に出來ないと云ふことでなく私は出來ないので、天才の方は別です
淺川氏　それからよく聞くことだが題詠などはおやりにならないのですか
神尾氏　題詠は私として今日では絕對にやりません
磯部氏　題詠は舊派の方ではやつてゐるやうでありますが……
笠神氏　俳句などでは題詠をやらないとどうしても句想が出て來ないといふ人もあるやうだ
百瀬氏　歌にしても絕對に題詠をやらないと云ふのではないのです。矢張り初心者にはやつてゐます
淺川氏　斯う云ふことを云ふと變でありますが、俳句作りでも一つの歌よみでも一つの職業として生活をしてゆくことが出來るでせうか、普通は一つの道樂のやうに思つてゐますが……
藤村氏　歌そのものだけで生活してゐる人は今の歌壇には殆どないやうです
百瀬氏　前の席題をやることに就いてでありますが、之れをやるから遊戯だと云ふて輕く見るのは、惡いと思ひます
淺川氏、其の出題點が惡くないのですか
百瀬氏、まあ初めは題詠などをやるのも練習の一手段でそれから段々に進むのでせう
淺川氏　さうしてゐる内に夫れに捉はれるやうになりませんか
多田氏　大抵はさうなりますね
淺川氏　私等は繪を習ふと云ふことからおして行つてもそうした危險が想はれます
角田氏　試作時代は誰れでもあるものです
神尾氏　私の考へとしては題詠でも席題でも同じだが題を與へられると夫れにとらはれ易いので第一に自分の大きな生命を失ふやうな氣がします
百瀬氏　要するに席題も題詠も見るやうに依つて初からこれを排斥するものでもないと思ひます
角田氏　全然席題、題詠を排斥すると云ふことは考へものだね
神尾氏　私は單に私の考なので……
角田氏　夫れは神尾さんのやうになつたら別で、試作時代には矢張り練習の手段として題詠なども止むを得ないでせう
磯部氏　試作時代には已むを得ないでせう
藤村氏　東京の歌壇なぞでも題詠をやつてゐるやうですが同時にその弊害も認められてゐるやうです。所謂は歌會の題詠なぞに使はれる遊戯的方法と思ひますが唯同一の場合に題詠は同一物を對象としての各自の觀點とか表出の巧拙とかを明らかに比較批判することが出來る便利があるので作歌練習の一方法としては許さるべきものとおもふがそれを繼續的に行ふことはやめた方がよいと思ふ
角田氏　まあその程度で題詠を認むべきものでせう
神尾氏　練習の爲めだとすれば已むを得ないかも知れないが私としてはどうも其處に矢張り意見の妥協性が生れて來るやうな氣がして題詠に反對せざるを得ない
多田氏　題詠もさうだが選と云ふことも考へなければなとないと思ふ
角田氏　選と云ふのは互選ですか
多田氏　互選單獨の選双方共ですが題詠のあつた後で其の席上で夫れを選して俳句なとでは各個人が選をするのだがこれもいかんと思ふ
百瀬氏　要するに是等のことは其人の問題でこれをもつて直に惡いとも良いとも云ふことは出來ないと思ふ
角田氏　さう云ふことになりませう

黃金の幻（29）

ワシントン・アーピング作　久間學譯

ところが先生は、病氣の治療はさておき、患者から疾患を頂戴した。彼に打明けられた事情は、すつかり彼の貪慾をよびさました。彼は、あやしい十文字の近くのどこかに、お金が埋められてゐることと疑ひの余地なしとなし、ウルハートに、自分も共に發掘に參加しようと提議した。彼はウルハートに、この種の企てには、十二分の注意と秘密が守られなければならないこと、お金は、ある方法と儀式を行ひ、藥品を焚き、呪文を繰返して、夜間以外にはほつてならないこと、分けても探鑛者たちは第一に魔法杖——寶がかくされてゐる土地の表面を正確に指さして示す靈妙不思議なる木杖を持つところの——魔法杖を用意しなければならぬこと、を數へた。ドクトルはこれらのことに造詣が深かつたので、總ての必要な準備を自身引受け、かつ都合のいゝことに、月の弦が絕好の位置にあつたので翌夜までに魔法杖をとゝのへおくことを承諾した。

かゝる有識有能の補佐役に遭遇したウルハートの歡喜は、飛び立つばかりだつた。萬端の手はずが暗密裡にしかし迅速に、運んだ。ドクトルは患者とさまゞゞな協議をした。そして善良な家政婦は、彼の訪問の効験あらたかなるを歎賞した。やがて、自然の秘密の扉を開くところの偉大な鍵である、不可思議な魔法杖が、とゞこほりなく用意された。ドクトルは特に靈魂をつくしてありとあらゆる聖典を調べた。なほ、彼は寶夫との間に次ぎのやうな約束——彼の靈魂を一行を目的地にとゞけること、鍬と鶴嘴で寶をほり出すこと、發見すること疑ひなしの輝い戰略物を指に積んで逃げ去ること——が約された。

寛に冒險な旅行の前夜となつた。ウルハートは家を出るに臨んで、妻子たちに床につくやうに、そして夜中自分が歸宅しなくとも、決して心配しないやうにいひ聞かした。決して心配するなといはれると彼の女らは、分別のいゝ婦人らしく、忽ち狼狽した。彼の女らは早くも彼の容子に變なところがあるのを見て取つて、彼のそはゝゝした精神狀態に對する彼女らの恐怖の念は、十倍もの强さで喚び返された。彼の女らは彼に取すがつて懇願したけれども、すべては無駄だつた。ウルハートが一たび彼の木馬に打ちまたがつたならば、彼をくらからおろすのはなかゝゝ生やさしい業ではないのだ。彼がウエーバー王宮から出た時、夜空には彼等が星がきらめいてゐた。彼は大きな暖爐帽をかぶつて夜霧にあたらぬやうに、頸のハンカチで頭の下を結んでゐた時ウエーバー夫人は、彼女の長き赤マントを彼の肩に羽織つて、くびのまはりを紐で結び付けた。

ドクトルは如何にと見れば、こちらもそれに劣らず用心深く、拔かりない奥方のイルシー夫人によつて、武裝を施されてゐた。彼は外套代りに、例のだぶゞゞの長衣に身を包み黑い天鵞絨のキャップの上に反り帽を冠つて厚い、これぜ留の書物を小脇に、片手に藥品と乾燥草の箱、片手に靈妙不思議な魔法杖、といふ扮裝で首途についた。

五月の空

多田 宵士

青空ゆたらゝゝ日曜の市民で仰ぎ
×
ステッキよい借り出の主待つに間のある瓦火
×
棄て水泡立つ雨丟出づる朝をぬくとし
×
張物はつたが朝を曇りの豆花吹かれ
×
取こぼつ朝を曇りの屋根に來てゐる
×
下りがて月のふむもの白き木かげと風と
×
螺ら灯のあるさんざめきもう消んでゐる月となり

京日詩壇（四月集）

—6— 佐藤清選

柳のある道

京城 河野 秘鳥

あかるい晝のこと
私は柳のある道を歩いてゐた
ふつくらと
いつぱいに芽をひろげた柳は
ぽつとねむたさうな
空氣を抱いて
青い空にとけ入つてゐる。」
いつか歩いた道を
今日も亦歩いてゐる私は
それが夢でない事を知つてゐた
風もないのに
小さな柳の花が一つ
ポトンと新しいソフトをたゝく
それは
柳が私にいどんで來た
可愛らしい意志であつた
私はそつとそれをつまみあげ
じつと見つめて笑ふのだつた。
ぐつたり歩きつかれてしまつた
私は
向ふのベンチに歩み寄つた
いつにない
靜かな自分を味ひつゝ。

漂泊（二篇）

京城 稲村 師

どこへゆくのか
どうなるのか
今宵も宿の一室に
かたいふとんにくるまりながら
人生といふ奴を考へて見る
曾てあの宏壯な殿堂で
曾てあの學舍の一室で
それを考へたときよりは
なんとおちついたこの思索であるか
◇
—金、金、金、金欲しい—
安宿の壁に書かれた
鉛筆の文字を
同じやうな運命が
時をへだてゝ
幾人の人の
血と淚をしぼることか
見も知らぬその人の歩いた道を
今俺が歩いてゐるのではないか
俺は今宵ねむられぬ
さすらひの旅によむ
見も知らぬ人よ
此の部屋で泣いた君の心で
俺も泌々今宵は泣かう

甕短詩　五、一五（菁玉居）

朝それゞゞのなりて坐る味噌瀬なつば　鏡淵山 與水
夕飯早なアドリと丘へ蛙は逃ち背　野村 鴨原
休み暮るステッキ出かけを雨ぐむ　早川 草仙
蛙宵霧笑き參道月影ほつく　村上 レフ
カーテン引き足りなガラス戸すく隣り灯　大久保 氣皷
空き取今日も雨ふる芽のふき　多田 宵士
疑たもの手足移り佇むべの棚へ背をのべ

高麗吟社（開城、梅香舍）

簡の中の土筆袋びてゝに鬼　梅牛
取り切る曲ある時の土筆哉　習風
兆を立て皆口あけし子猫哉　明女
ざれる子猫おどしてゐる鬼　朴堂
なだらかな墓之の日や土筆　翠禾
山裾のところゞゞに土筆　鶴巣
ままごとの小皿に盛る土筆哉　駒娘
籠のぞき土筆見てゐる子供哉　菊女
雨の…つくし摘みる子供哉　特女
鉢植に土筆を摘みて貰ひ鳥　梅香

中風症 患者救はる
小久保博士の貢獻

東京市淺草區高崎神吉町の老舖玉露堂主人高田米藏氏の先代吉藏氏は明治維新の際に、長州にあつてかの高杉晉作等と共に、活躍し來たり、退いてより中風症に罹り、身體の自由を失つたが、我邦醫界の權威醫學博士小久保惠作氏の治療に依り、快癒の歡びを得て以來親交あり。當主吉藏氏に到り同博士の秘藥を、廣く同病に惱む患者に頒つため博士の處方によつて動脈硬化、血壓亢昇、中風症、治療藥、頭痛藥を創製するに至つたのであつて、東京藥專門學校教授の證明書を以つて旺に同病患者治療に貢獻して居る。働き盛りの人材にして血壓亢昇のため不安を懷く人は中風症の治療及び豫防のため、同博士の秘藥イーズの服藥を推奬す。六十頁の治療書を無代進呈するにつき直接同玉露堂へ申込まるべし。

農界への一大福音
米安も驚くに足らぬ 反十七俵の大增收が現る

作柄に米作に於て驚異的の大記録が出た。森雄氏は反十七俵九斗五合の大增收を舉げ全國米作多收穫共進會から一等賞を贈られたが、今回氏の發收を聞くに『別に金肥を多く使つた譯でもない、手間を多く掛けた譯でもない。全く曼沃素を使用した賜である』と云つておるが、實に曼沃素は農家にとつて喜ぶべき發明で救ひの神である。此の曼沃素を農家が使用して肥料自給法を行へば、今日まで使へ來つた何百圓と云ふ金肥は殆ど半額で足りる否これが使用法の宜敷を得は一文の金肥をも使はずに濟むのである。更に曼沃素使用者の實驗の結果によると曼沃素應用肥料は殘作物に應用して驚くべき增收的効果があると云ふ事である。其一例として米作にて今迄五俵より取れなかつた水田より十俵と云ふ二倍增收を舉げた者、麥作にて同じく三石より取れなかつた畑より六石の大增收を舉げた者、其他に蔬菜で十割以上、桑園で五割六割の增收を舉げた者が全國を通じて大多數に上つてゐるのである。以上の如き喜こぶべきものが發明せられ、これに依つて金肥の節約がはかれるとは、農村不況の今日、實に農界への一大福音ではあるまいか。されば今日かゝる偉大の發明ある事を知らざるは農家の一大損失であるから御詳しくは發明者である東京小石川大塚仲町日本土地改良研究所宛に照會するがよい。同所ではハガキで申込は曼沃素に對する詳細說明書や實驗成績書等の參考書類を無料配布する筈である。

ペン字 上達教授

男子部 女子部 會員募集

初歩者より必ず上手に書ける速成式ペン字速成練習法秘術男女共年代進呈す新聞名記入ハガキで早く申込まれよ　東京目白女子大學校横　ペン習字研究會

獨專的にして高尚な新職業教授
NM紫外光線治療法

醫界で種々物理療法を併用するに至つたのは藥物萬能の時代でなくなつたので、藥物萬能の時代ではなくなつたことは解る、肺結核、腦師の療法なき小兒麻痺や

（落成せるNM光線治療研究所）

中風の半身不隨がメキゝゝ輕快する位故、猛烈なヒフ病、婦人病、花柳病、カルキス、角膜炎其他外科諸病に効驗あるは獨りNM紫外光線治療あるのみ。論より證據各地に四百近くの本所出身療院に就て試驗せよ

教授　實地指導は醫學博士尾小山三郎博士擔當　電氣、機械、治療法等新進の大家出演通信は簡易なる講義録に依る支所は一市一郡一區に一ヶ所を限く又支部長は種々の特典あり職を選ばんとすれば高尚にして有利なる本療法を學ばれよ　詳細は郵券封入照會あれ

東京本郷春木町二ノ二六　NM光線治療研究所　振替東京小石川五四九九

ハケヌ漆器 コワレヌ陶器

▼專賣特許七六五五五番▲　特約店募集

見よ！近代化學の大偉力　陶磁器界の大革命　カタログ贈呈

全國的且永久に有利な新業を御希望の方は本社へ御申越し下さい

東京市日本橋區室町　東京化學工藝株式會社　製品總發賣元　東榮商店　振替東京六二九八五番

專賣特許 肺病治療器 ツベトール

石井醫學博士創案推奬

石井博士の發明に係り三期の結核患者と雖も一ヶ月の使用により確實に全快し從來の一般的療法と異なり、直接に肺病菌を撲滅し忽ち効果顯る、如何に効力の偉大なるかは說明書に就て御一覽あれ。御申越次第無代進呈

發賣元　東京市四谷區傳馬町一ノ五　三京商會

專賣特許 りん病

世界一根切療法　酒も藥も止めずして自然に安全に治し得る（說明書進呈）

東京新富堂

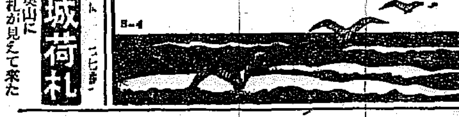

サクラビール
ミヨシノレモン

洗練せる 京城荷札
本町四丁目　電話二七三番
人里離れた此奥山に京城荷札が見えて來た

頭腦明晰！
健腦の糧 トツカピン

●ノーシンを……のんだ頭の輕い朝●

新發賣 金鶴ラブリー香水
新發賣 金鶴ピアレス香水

愛兒の爲に御考へ下さい
キャラメルは砂糖と飴の塊ではありません、榮養保健と保健衛生がその實質です！

森永ミルクキャラメル

一個 五錢・十錢・廿錢

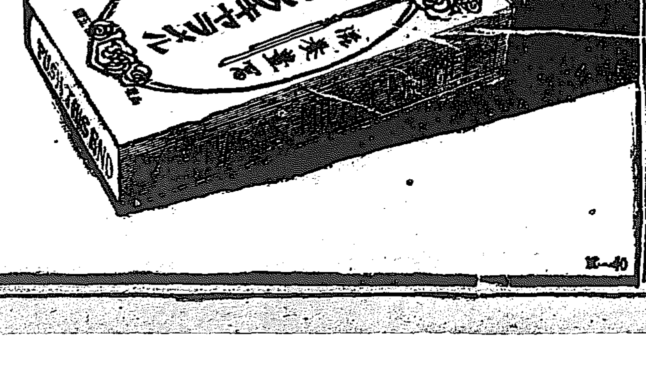

森永製菓株式會社　E-40

カガシ園煉白粉

この美 この白粉！
喜と感激の聲にニッコリと浮ぶ親しみの微笑み それは此白粉が生んだ品位ある現代的の明るさ美しさの悦びであります……

ノリ、ノビ共によく強力の肌にもピツタリと合つて垢ヌケした美しさにつくる白粉

丸善化粧品部

初夏の魅力 [2]

肉線の美を素足に見る

足袋を脱げ! 靴下を脱げ!

『彼?』『ノー』『脚?』『イエス』……。そうです、しかも『チョイトお臍まで』で御頭にチラトかけ出せる彼女を御覧『胸?』『ノー』『目?』『ノー』『唇?』『ノー』『ではどこ?』……

『足、足、足です、足袋を脱ぎすそに見へかくれするあの素足です』◇

初夏の訪れと共にまづ脱いだ足袋……その素足には強烈なみ力はなくとも春をうたひ何物かを求めやらとするかの観念をかすかに射るみ力、……この頃にのみ彼等の観覚にうつたへうる、初夏のみ力が潜んでゐる ◇

あへてブルジョアの令夫人をいふのではない美しき令嬢をさすのでもない閨秀作家へ問ふのでも厭論ない、物買ひに赴く婢女でよい、井戸端会議に出る、おかみさんでもよい。洗濯する勝気女でも構はぬ…彼女等の肉、外にみかける素足こそ初夏の喜びを大自然にむかつて放つてゐる ◇

正午前後から午後五時頃までの市街でそこには何ヶ月間とざされ脚をくまとひをすて自然と直感した素足の世界が現出されてゐる下駄の木の感触に直接ふれた人々のこころよい足並はなごやかな初夏の彩をましてゐる ◇

本町通に一歩足をいれんか通りみかける男、女彼等の中に如何に多くの素足の彼と彼の女を見出す事か一更に涼をいやすためにカッフェに入らんか、エビロンかける彼の女等の足は今こそ魅力をたゝへる素足である ◇

冷水の揺げる湯上がり女の魅力は彼女がヂット見つめてゐる爪にありといふ、がそれは四季を通じて味はへる魅力である。更に女のはだ、素足、何れも初夏のみの存在ではない。たゞビールの香りと三味の音につゝまれた四畳半にある女のうす化粧をほどこした素足には勝つた初夏のみ力もあらう、だが……一般もたち頭にでもなれば乾燥全盛から来る肉線のみ力のためにけされるであらう素足こそたゝへられる初夏のみ力である ◇

目を街頭に転じよう。そこには洗足しになつて戯れるわれ等の年若き美の『縄飛』『鬼ゴッコ』『陣取り』の無邪気な遊びを見出すであらう、われ等は又その一瞬より素足の持つ無邪気な微笑をうける(写真は素足の魅力)

家庭悲劇の主人公 裁きの法廷に立つ

傍聴席はギッシリ満員 妻子殺し安宅の公判

夕刊既報あの世に行から永年の悩み多い環境を逃れんとして病弱な気性の妻と不治の病に泣く愛し子を絞殺して自分も割腹自殺を企てたが死に切れなかつた府内黄金町三丁目二百九十一番地洋服裁縫業安宅勝助(四七)にかゝる殺人被告事件は二十日午後一時京城地方法院第四號法廷において末廣裁判長小野、陪席松前検事立会松本正寛弁護士列席の下に開廷、この日傍聴席は被告の知人同業者町内の人で開廷と同時に埋められた被告は憔悴の色濃く裁判長の訊問に対して一々答弁をすれば傍聴席の隅々からはすゝり泣きの声のみきこえる事実審理を終つて検事の論告に入る松前検事はこれに對し殺人罪最短刑の懲役三年の求刑をなして松本弁護士の弁論あつて午後四時閉廷した判決言渡しは二十七日である。開廷されるや被告が六年も商売の場所に住ひ町の評議員等を勤めてゐた関係から傍聴人は列をなして続々と入廷して傍聴席は早朝来の人に収容しきれずに盛況になつた、婦人の傍聴者多くとりわけ町内の婦人の[illegible]人となつて店をあづかる被告の[illegible]

二八 の可憐の兄弟の後見人となつて店をあづかる被告の甥[illegible]日までも心の守りと安宅の[illegible]をあたえてゐた[illegible]夫婦は[illegible]いせルの上下をきこんで[illegible]てうなだれ勝に開廷前[illegible]に介添けれて現れたあはれさに傍聴にはぎ[illegible]するものもない

事件 の内容は──既に報道されてゐるが──過ぐる春とは名ばかりの寒い三月九日朝四時この家庭悲劇は被告の家で演じたのである

無理とは言へ、貧苦そのものゝ彼、忍従そのものゝ彼、彼であればこそ十年此のかた、世に役に闇の生活を甘受して来たのである協調を屈服し得ない環境に支配される普通の人々の一人として安宅勤勉ならばこそ良くも此の郷の日活買ひ得ない悩みの生活を続け得たのである。みじめな役割を演じた被告の妻この(三八)は十年来産後の肥立悪しくなく遂々狂人同様の精神病者になり夫婦関係どころかそばにも近よれない狂暴性になつて仕舞つてしまつたのである

それに加へて長男長女あさ子(一三)まで去年の暮頃から不治の病骨髄炎にとりつかれて余命いくばくもないと医者からもさじをなげられてゐたのである、現世に家庭的のうるほひを見出し得ない彼は腹に刀をつき立つれば死にうるとしか考へず自殺の術も知らない単純な彼はその夜も犯行の時まで何度もんどりうつて悩んだことだらう苦しんだことだらう──が遂に決行した二階に寝て居た妻このを人絹の兵児帯でしめつけ、息の絶えるのを見とどけて

階下 に長男勲、次男健一三女あさ子がむつまじく眠てゐるところへ来て、歩行も出来ぬ[illegible]つれしてゐるあさ子を異同様にて三人であの世へ行から苦悩の絆からのがれて彼の心には殺人といふ恐ろしい罪もなんて考へられたはずはない、『行から』それだけである。然し運命であるか左腹部と右乳房下につきさした刺身庖丁も今日の白洲に殺人罪として身をさらすことになつたのである

事實審理に入る

被告の氏名、職業、住所を訊ね、被告の家族関係をただして事実審理に入る被告ははじめからうなだれ勝ちにめいる声に答へる、被告は明治四十四年に丸龜から渡鮮して京城荘谷鉄店に六年奉公して二千五百圓の金をたくはへて六年前から今の洋服裁縫店を営むにいたつた経過を述べ夫婦関係をただし

『妻は常に被告に反抗してゐたか』

『五六年からいふことはききませんでした』

『妻は二階に一人寝てゐたのか』

『自分が二階にのぼるとどなりちらして自分は独身で男になるのだなどといつてゐました』

『妻は子供のことなど考へてはゐなかつたか』

『ハイ、子供も恐れてゐました』

裁判長の訊問はいよいよ犯行当時に入る

『妻を殺したのはこの兵古帯』かと証拠物の二本の帯をつき出せば被告は今更の如く泣きじやくる

『どちらの帯で妻を絞めた』

『どちらで妻を絞めたか娘を絞めたかはつきり覚えません』

『はじめから帯でしめたのか』

『はじめは私がのぼつたのを聞いて泥棒と叫んだので無意識に手で(かたちをやつてみせる)しめました』

犯行事実を黙て是認した。

『片輪の子供は可愛いといふのが親心であるといふのに可愛相と思はなかつたか、のこる子供のことも考へなかつたか』と問はるれば泣き入るばかりである。

最短期の懲役三年を求刑

松前検事の論告

事實審理終つてから検事の論告に入り松前検事は重味のある低調で本件は如何に社会に多大なる衝動を興へたる事件であるかを述べ被告の忍びえない苦悩八年間の不幸なる境遇に同情をよせ、被告の現存の罪に対する公憤からは寧ろ執行猶豫をなすより直刑に処すが最も被告を救ふ道であり、被告もまた自らが犯した妻子殺しの大罪には心よく刑に服してこの罪をおぎないたいといつてゐるからと同情の中に激烈さを含みつゝ被告に短期刑の懲役三年を求刑した。

執行猶豫を求む

検事の論告に對し松本弁護士は被告の辛酸強い正直な例を挙げかくの如き人が多く有する恐ろしき心を論じ女性の多くが母性愛から殺意を起さんとするも遂に厭世観をいだくにいたるのと同様であるとの述べ斯くこの内気な被告が妻子を殺すにいたるのはよくよくのことに基因するものであると妻の非社交性を難じ一度実家に帰つた妻がその実母からかへされるに至った経緯の被告の心理状態を説明しその殺人罪を犯すに至つたのは本件は自殺にあるとて彼のその時の心こそ自殺の外他にとるべき手段のなかつたと論じて三年の懲役を求刑するよりは被告に執行猶豫を興へる方が社会の道徳上価値あるものと求刑の刑事政策を例にひいて結んだ

花代値上は調査の上考へる

本券番の申請に就て 田中警察部長語る

本券番では芸妓の賃銀金給料を名として花代を現在の一本七十五銭から八十銭に値上げすべく、すでに本町署に伺ひを出してゐるが、これについて決定権を握つてゐる保安課の田中警察部長は語る

一券番からの申請書が出てゐる事は聞いてゐない、故にこれを許可するかせぬかは考慮した事もない、唯花代の制度については考慮の余地多く保安課長に命じて調査せしめてゐるのであるから券番にかゝる計畫があれば申請書をみた上慎重の考慮はしやう」

御下賜の酒肴料を貧しき者へ贈る

龍山署宛の投書の主は模範上等兵と判る

感官を感動させた奇特な兵士──龍山警察署あてに廿日『一兵卒より』といふ手紙が配達された。封を切ると一圓六十銭の小為替に添へて『自分は龍山歩兵第七十九聯隊の一兵士に過ぎぬが在營一ヶ年半、貧しい人々殊に朝鮮人の貧困者の悲惨な生活状態を見ると、いつも胸を打たれる。同封の金はまことに少額ではあるが、先日山階宮茂麿王殿下が營内に御台臨遊ばされた際、御附武官長の部隊へ酒肴料として賜はつたものである。しかも自分は自分の本分を尽くしたゞけのことであり、つまらぬことに費消しては畏れ多い。よつてこの金を哀れな人々に興へたいことにならうか。御手數ではあるが貧しい人達へ與へたい。なほ自分は第一中隊平岡正巳といふ者であるが一切秘密にして頂きたい』と認めてあつたので、田口署長を初め署員は感動し、直に平岡君を同隊に照會したところ同君は上等兵で、軍務に精勵する温厚篤實な模範兵である上に、右の様な奇特な行為があつたので、中隊長は同中隊の誇りであると喜んでをり、近く表彰する模様である

巌窟の中で不穏な相談

幹部四名をはじめ百三十餘名検擧

【春川電話】金化郡を根據として淮陽その他各郡にわたり目下大陰謀中である朝鮮[illegible]の重大事件は昭和二年の春、咸鏡道、通川、淮陽方面に時局に際しの陰謀事件があつたが、その時咸鏡警察部から全力をあげて捜査につとめたが遂に不明になつて居たところ、約二ヶ月前金華署の一巡査の探聞によりその證據を得本月八日淮陽に居住する有力な嫌疑者を逮捕し取調べたところ、龍肚時局陰謀事件およびその他恐ろしい計画が発覚されたのである、彼等は〇〇〇〇思想および〇〇主義でもつて滿洲に本據を置いて居る〇〇團の幹部が朝鮮内に入り込み淮陽を中心として活動したので、鐵原、淮陽、陽口および咸鏡、黄海道の一部まで京城金組に活動し、又は軍資金募集に活動したので、本事件の関係者は約三百名にのぼりその中検挙された者は百三十名であるが、その中おもなる者は二十五六名になる見込であり、その他は厳なる取調を受けたものにすぎないこの事件の捜査は本月の十三日から十六日まで四日間にわたり二百七十名の警官を動員して淮陽郡内にある約一千二百メートルの白岩山の巌窟の中にて幹部四名を逮捕したのが検挙の発端である

收賄警部補に恩師も辯護

検事も同情して懲役一年を求刑

元京畿道警察部刑事課警部補鹿兒島縣生れ[illegible](二七)が京畿道警察部刑事課勤務中大正十年七月京城府[illegible]勤務中大正十五年三月より京畿道警察部刑事課に[illegible]にかゝる收賄事件は二十日午前十一時京城地方法院第四號法廷において末廣裁判長係り、檢事立會、寺田辯護士列席の下に開廷、裁判長はまづ被告の身許の取調をなし、事件の[illegible]について被告の申立を聴取したが、檢事は被告の[illegible]を酌量して懲役一ヶ年を求刑、次で辯護士および被告の師であつた寺田辯護士の無罪論があつた、判決言渡しは五月二十七日

縦覧歓迎

會期 五月二十一日限り

會場 本社來青閣

現代日本畫中堅作家第一回展

主催 朝鮮藝術社

後援 京城日報社

辻斬りの被疑者 追跡して逮捕

【平壌特電】去る七日未明の平壌府西町における辻斬事件についてその筋では犯人厳探中のところ二十日午前十一時頃新港町において有力な被疑者を発見し、憲兵隊と刑事隊と協力して追跡逮捕し憲兵隊で取調べ中である

嬰兒殺しに懲役三年

きのふ判決

京畿道洪川郡東面[illegible]伊(二三)にかゝる嬰兒殺し事件は二十日午前十時京城地方法院末廣裁判長より懲役三年の判決があつた

若妻の放火

懲役五年の判決

慶尚北道[illegible]郡[illegible](二)にかゝる放火事件は二十日午前十時より京城地方法院第四號法廷において末廣裁判長より懲役五年の判決言渡しがあつたが被告は本年三月十日夫金龍鶴を嫌つて實家に放火し家屋全燒せしめて實家に歸つたものであると

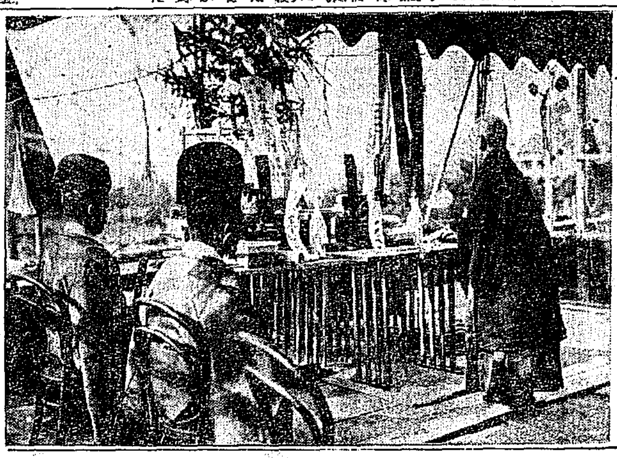

化粧品王の出張所

きのふ上棟式をあぐ 明治町に三階の建築

化粧品界の大立物平尾賛平氏は京城および仁川の出張所建設上棟式のため十九日来城上棟式当日たる二十日は午前仁川に向ひ午後四時から市内明治町の出張所上棟式に参列したが来城を機として左の如く語つた

今回の来城は仁川、京城の出張所上棟式参列のためですが私の店では早くから朝鮮、南支那、南洋に進出し相當の販路を有してゐた譯であるが今後益々積極的に活躍したいと思つてゐる朝鮮には四十萬の内地人と千八百萬の朝鮮人があつてレート化粧品の需要は逐一年と漸増してゐるが一層需要を充たして行きたいと思つてゐる併し化粧としては御主として小賣は僅かに一般取引店の営業を侵害しない程度に止めたいのです又建物も三階と二階の一部は私の店の方で使ひあとは倉庫又は種々催物の會場にしたいと考へて居ます、或は取引先の者が來た場合は希望に應じ宿泊させるもよいと思つてゐます(写真は上棟式場)

7—0 醫專勝つ

對延禧專門

延禧專門對京城醫專の第二回野球戦は二十日午後四時から京城球場で行はれ醫專の回走者を出して四回四球と敵失に一點四回一打一四球で敵のタイムリーエラーを利し三點六回醫の單打に初まり二つの四球と松永の二壘打に又三點を得點には至らなかつたが八回左出の單打(二盗四)松永の三盗打あり九回無死満壘黒田遊撃安打して終始優勢を持續したに反し延禧は三安打(內安二)闘投手の二壘打あり)閔投手に翻弄され三振に九つ龍頭蛇尾に終され遂に七對零で惨敗した閉戦六時二十分

醫專 村田 松永 山田 村 林 木友 右松 前田 中島 若 石山 遊左 一三二 捕 二塁打 松永 一塁打 右城 投手

延禧 遊 右左三 三二左投一 遊中右一捕

慶應雪辱

早慶第二回戦 5—4

【東京電話】早慶野球第二回戦は一回にも勝る素晴らしい人氣にて二十日午後二時半開始、早大先攻で開始、早大は小川、慶應は宮武を立て雪辱せんとす

早大	1	2	0	1	0	0	0	0	0	4
慶大	2	1	0	1	0	1	0	0	A	5

第一回早稲田一點を先取したが慶應二點を入れ二回早稲田二點慶應一點と同點となり四回両軍更に一點宛を加へ六回慶應は決勝の一點を入れ早稲田の健闘及ばず五A—四にて慶應の雪辱成る

年増女の鐵道自殺

十九日夜十時半頃[illegible]町一〇一番地先のガード附近に再び鐵道自殺があつた自殺者は本籍島根縣那賀郡[illegible]町字[illegible]九現住所府内[illegible]町九無職小川トヨ(五〇)といふ年増女で原因は目下龍山署で取調べ中なるが日頃ヒステリー症であつたが發作的からであらうと

修身書の代りになる

警察しいばかりでは少年はなかなか合點しませぬ。そこを面白く工夫して自然に善い方に導く小説が少年倶楽部に澤山あります。子供に是非讀ませたいものです。

消防装置も完全に

今秋の朝鮮博覧會に對し當局では場内に消火栓十九本を設置する外火災報知器を要所に二十個設置し又消防派出所を數ケ所に設け消防ポンプ數臺を備へ萬全を期す筈である

中央亭改築

新龍山小早川橋際の洋食店中央亭はかねて改築中であつたがしようしやな近代風のものが竣工したので廿一日から再び開業することになつたが、氣の利いた料理とともに龍山の一名物にならう

清雲洞の小火

十九日午後七時二分府内清雲洞一一六番地[illegible]方から發火朝鮮草葺軒先を若干焼いただけで直に消しとめた、損害二圓であるが、原因は[illegible]湯殿の焚口の不始末からしらい

東亞倶樂部 (廿日から)

▲喜劇『化物屋敷』▲ドイツウーファ會社製作『ヴァリエテ』全八巻▲河合プロダクション作『運命流転』全九巻

南亞全勝

【ザルツエバーデン十九日發電】デ杯庭球歐洲ゾーン第二ラウンド南亞對瑞典勝決定後の第三日シングルにも南亞一勝し結局南亞の全勝となつた

丁抹二勝

【コペンハーゲン十九日發電】同じく丁抹對和蘭の二日ダブルスは丁抹選手ウルリツクヘンリツクセン組の勝利となり丁抹は二勝和蘭は一勝の成績を得た

和蘭も二勝

【アムステルダム十九日發電】同じく和蘭對埃及第三日シングルスで和蘭二勝和蘭は此の結果第三ラウンドでハンガリと對戦する資格を得た

アサヒタイムス

生産者より御需用家への連鎖通信販賣 代進呈 季節向流行品など 實用百貨市場

大阪市盤快町 朝日商事代理部 電話東六一六二番 振替大阪七一二六〇番

株券無効公告 [illegible] 株式會社

家庭のゆびくすり 常備藥 ゆび一切其外切疵腫物火傷痔疾等の大妙藥は 大阪東區瓦町二 中井一馬堂製

月やく下し薬を買ふ人は先ず[illegible] 産児制限

京日案内

家族 的 時間にて御世話致します 場所 總督府裏電車道 姓名在社

代診 [illegible] 試驗合格[illegible] 姓名在社

中古 レール 十二ポンド 二マイル 府内[illegible] 電話本局六九六番

醫師 入用(至急) 黄金町四丁目三〇二 電話取次本局二五〇番

急告 一生涯使用して下さる店が有りましたら何も仕事で結構です 但し大きな商店に限る 名在社

貸倉 京城驛前 東蓬萊町一丁目 電本四七二三 ツヅキ商會本店

恩給 京城大門通り 信用ある店を[illegible] 江州屋本店

株式 京城 黄金町三丁目 電本六七六 佐野商店

恩給 京城 西小門町 電本二二六三番 村

薬通 信頼實用 京城本町二丁目 電本二三五〇番 振替京城四〇〇局

地圖兵書軍需品 龍山練兵町 振替京城五〇〇 小林又七出張店

總督認可 京城第一自動車學校 生徒募集(入學隨意) 京城府竹添町

生徒公募 認 エンパイヤ自動車學校 東京市外六郷町

巡査養成講義録 會則無代進呈 日本警務學會

三坪養鶏法 百羽 並に 初生雛と器具飼料 大日本家畜改良會

債券相場 日本勸業證券株式會社 福岡支店

趣味の貯蓄 利殖を圖りつつ割増金の興趣を味ひ得るは小券にのみ許されてゐる特權です 福合せ債券

朝鮮名物 牛肉平壌煮 發賣元 桑田商店

五千圓附	三千圓附	二千圓附	五百圓附	百圓附
[illegible]	[illegible]	[illegible]	[illegible]	[illegible]

三千圓附	千五百圓附	千圓附	二千圓附
[illegible]	[illegible]	[illegible]	[illegible]

此相場は仲値ですから賣際の賣買値は十圓券十五錢上下五圓券十錢上下で有ます 分御買受の際は[illegible]により右相場より開き大なること可有之候

父相澤啓治儀病氣ノ處藥石効ナク本日午後二時四十五分死去仕候間此段謹告候也

葬儀ハ來ル二十一日午後四時ヨリ同五時迄自宅ニ於テ神式ニ依リ告別式執行可仕候

昭和四年五月二十日

男 [illegible]

男 [illegible]

親戚總代 [illegible]

友人總代(イロハ順) [illegible]

運命の浪 【15】

遠藤柳雨作　多田毅三畫

二人の男性（1）

菊江はその夜おそくなつて、上野ホテルの自分の旅舍へもどつて來た。その時は神田驛の秩までついて來て、散々かの女を苦しめた……、大阪から彼の女について來たらしい、疑問の男性ではない、別の背廣の青年紳士が一緒だつた。そしてもうこゝまで送つて來れば大丈夫だからといつて、青年紳士がホテルの玄關先で、かの女と別れやうといつたのを、菊江は無理に自分の居室、二階の五號室へ伴つた。

『あゝいふ場合をお助け下さつたのですから、ゆつくりお禮が申し上げたいのですし、お名前だつて伺つて置く必要があるんですし、一寸お交際ひ下さらない？』

かの女は青年紳士を、床の間の方の上座に請じるのだつた。

『お禮なんてそんなこと、私はそんなことを望んでしたことではないのです。あんまりあの男があなたに亂暴を働いて居るのを見るに見かねたもんですから、つい持つて生れた性質で、默視するに忍びなかつたために……』

『いゝえ、本當にあなたのために助かりました、いえ實は……、あなたですからお話しいたしますがあの男は大阪から私について參つた人でしてねえ、本當に蛇のやうに執つこい人間ですの、以前からいろ／＼關係もあつたんですが、その關係もすつかり斷つてしまつて、二度と再び私と顏を合すことのできないやうにいたしてしまつたんですのに、それでもまだ圖々しく、東京まで後をつけてくるなんて圖々が過ぎてしまひましたのよ』

『……大阪の方ですか、ぢやア路頭でだし抜けにお會ひになつた方ぢやアないんですねえ、私はまたこの頃東京市中で流行する、婦女誘拐なんぞと面倒な人間だらうと早呑み込みしたもんですから、それはかへつて失禮でした』

『いゝえ、ていのいゝ婦女誘拐ですわ、いやだといふのを無理に連れて行からとするんですから、それも縱ひ二度と私に接觸しないやうに大阪で十分效果を含めて參つたのですのに、それでも懲りずに……、第一體裁が惡くつて、往來の眞ん中で怪しからんですわ、それはいろ／＼以前事情はありましたが、私の家庭も大阪でこみ入つた內情のために、苦しい立場におかれたこともありまして……』

つい過去にさかのぼつて、しやべりだしかゝつたが、菊江はふと氣づいて口をつぐんだ。

青年紳士は彼の女の大阪における過去の歷史に一種の興味を感じた。

『大阪はどちらに居らつしやいました』

『あの……』

と、彼の女は躊躇して

『つい大阪の方のお話しを、あの方のことから口にだしましたが、實は大阪の方のことは、私の家庭の事情と一緒に、口外しないことにしてをりましたから、どうぞそのお勝手だけは、お聽き下さいませんやうに。折角おたづねくださいましたことに、お答へしないのは心苦しいのですが……』

それからそれへと過去に遡つて大阪における秘密の暴露することを恐れて、彼の女は中途から口をつぐんでしまつた。

青年紳士もたつて訊からとはしなかつた。

その紳士の樣子をみてとつた菊江は、相手の姓名を聞いて承知しておく必要があると直感した。

『いろ／＼ご厄介になつて、本當にお禮の申し上げやうがございませんわ、あのお名前がうかゞへないでせうか』

紳士は自分の姓名を隱す必要はないと考へた。

まらぎ屋　本　電話本局二〇六八

出版界

▼朝鮮總督府遞信年報（昭和二年度）朝鮮總督府遞信局非賣品

▼朝鮮總督府遞信統計要覽（昭和二年度）朝鮮總督府遞信局非賣品

▼朝鮮銀行月報（一月分）朝鮮銀行五十錢

▼朝鮮之水產（六二號）支那關稅改正が我對支水產貿易に及ぼす影響に就て（小川清一氏）その他（京城櫻井町一の九八朝鮮水產會三十錢）

▼臺灣教育（三二二號）支那教育思想史上の一大寶珠（篠田豐八氏）その他（臺灣總督府文教局內臺灣教育會二十錢）

▼自啓（一七）京畿道警察部二十錢

▼極東時報（一一一號）京城黃金町二ノ一四八其社三十錢

▼岡山縣（五號）岡山市其社二十錢

▼生保研究時報（八八號）大阪市東區備後町二ノ八生命保險研究所二錢

▼國語國文の研究（三二號）源氏物語の構想について（阿部俊一氏）紫式部宮仕年代考（今小路覺瑞氏）西鶴と近松との用語について（頴原退藏氏）その他（京都市下長者町油小路西入紹巴町文獻書院五十錢）

▼書店少年（五月）小宮書店の意見と經營法（中川謙氏）その他（東京市麹町下六番町一〇平凡社十錢）

▼電氣之友（七〇七號）電車の運轉能力と勾配の關係（伯野殷三氏）その他（東京市芝區琴平町一第一堤ビル其社四十錢）

▼映畫教育（五月）大阪毎日、東京日日新聞社十錢

▼神社の友（六月）東京市牛込區天神町三五双人社廿錢

▼公民（三六號）東京市丸の內有樂館四階公民教育會五錢

▼東洋（五月）受難の墨西哥と阿富汗（滿川龜太郎氏）支那內亂の重大性（石川成章氏）滿洲に對する支那の態度（ヤング氏）その他 東京市麹町區幸町一の三東洋協會五十錢

圍碁新局（四）

先相先 先番 杉原愛之助（二段）
鈴木秀子（三段）

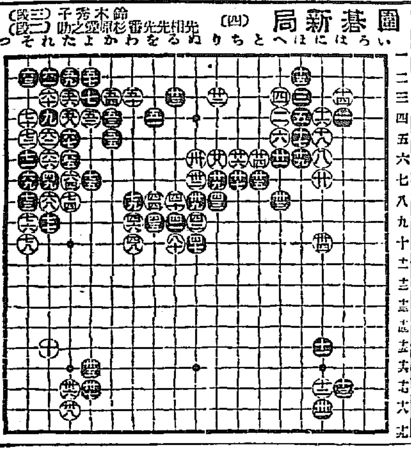

[illegible] れ二 [illegible] た六 [illegible] そ七 [illegible] そ八 [illegible] れ九
[illegible] れ五 [illegible] れ六 [illegible] そ四 [illegible] た八 [illegible] そ十
[illegible] そ二 [illegible] た五 [illegible] そ六 [illegible] よ七 [illegible] わ八
[illegible] た七 [illegible] れ八 [illegible] そ五 [illegible] そ九 [illegible] る十

だまされるな
素人で出來る 新發見の種々の手段 淋病の檢査法

淋病には新發見藥だ又は新發見の注射藥だとか廣告してあるがそんな療法はまだ醫學界では認められて居ないのだから注意せねばならぬ。まづその藥效を知るのは小便の檢査である。朝起きたての小便をコップに取つて見ると、小水の中に白い糸屑樣のものや細いゴミの樣なもの（淋菌）が浮いたり沈んだりして居る。藥を服んでも注射してもそれが取れない樣では藥效はないのである。商會の藥を服用すれば其日から糸屑樣のものや細いゴミの樣なものが「淋菌」目に見ゑて減じ膿が止まり痛みが取れるこれが何より藥劑の有効を立證するのである。

りん病

日本で初めて出來た最新式電氣製藥工場

有田ドラッグ製藥工場　大阪赤十字病院前

商會の製劑は日本で初めて出來た下圖の最新式の電氣工場で製藥した良劑である

商會の淋病主藥は治淋內服藥として、梅毒藥主藥は驅梅內服藥として、醫藥學上最有効と確定し

帝國醫科大學病院
歐米醫科大學病院

等にて實揚配劑せられつゝあり。尚 內務省衞生試驗所の封緘せる優良藥を配劑せる事を保證す

若前述の證言に違へる事を發見せる時は分析料百圓進呈す

八日分 八圓、四圓　請合藥

ばい毒

梅毒、ヨコネは切らずに、カンソ其他梅毒に原因する病氣なら服用直に効果顯る。

◎淋病梅毒であらゆる治療をなすも効なき患者は一度有田ドラッグ專賣所にて相談あれ、打捨て置けば一身を亡ぼし病毒は子孫に遺傳し一家を破滅するに至るのである

八日分 四圓、三圓　請合藥

ニセ藥を賣る者あり

藥箱並に藥瓶に

本舖 大阪內本町二
發賣元 大阪心齋橋南詰 東京日本橋通三
「有田ドラッグ」
「有田音松鑑製」

この文字無きものはニセ物なり

有田ドラッグ 專賣所所在地

朝鮮

京城 南大門三 黃金町 錬兵町
釜山 辨天町
仁川 宮町二
大田 春日町一
群山 京栄町
全州 高砂町
木浦 榮町
麗水 港
大邱 弓町
金泉 錦町
馬山 京町三
光州 本町
釜二 浦本町
鎭南浦 三和町
平壤 局前
新義州 常盤町
元山 本町三
咸興 本町二
羅南 生駒町

◎滿洲

大連 磐城町
旅順 敦賀町
鞍山 赤城町
遼陽 東洋街
奉天 紅梅町
安東縣 市場通
撫順 東六条
鐵嶺 敷島町
開原 新市街
四平街
營口 永世街
哈爾賓 傳家甸

有田ドラッグ商會 本店全景 大阪內本町

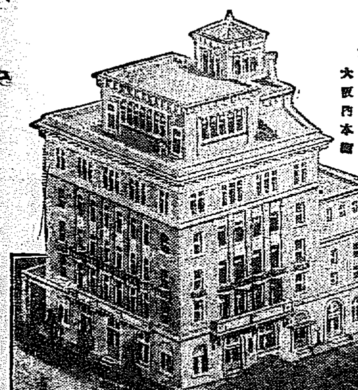

三共ヴィタミンA

效力肝油の25倍

下記諸症は、不知不識の間に於るヴィタミンAの缺乏に因ること多し、……

曰く 生來の虛弱者、腺病、佝僂病、夜盲症其他の眼炎、小兒發育障碍、榮養障碍諸症等而して本要素の補給は一般疾病に對する抵抗力を增强すと稱せらる……

詳細説明書あり、御申越次第進呈す 御需求の節は三共ヴィタミンAと御指定を乞ふ

包裝 50球入 100球入 1000球入 の三種

東京室町 三共株式會社 出張所 大阪、臺北、新京

京城永樂町二丁目
入院隨意
酒井婦人病院
電話 二三〇八
院長 酒井一郎

家庭用浅田飴
携帶用固形浅田飴
良藥にして口に甘し
せきにきく浅田飴 すきはらにのめ

主效 咳嗽 喘息 痰 咽喉の痛み 聲の嗄れ よわき人 胃腸
定價 30 50 100 200
本舖 東京 大阪 堀內伊太郎
全國各藥店にあり

京城本町四丁目百五十五番地（電話本局二一七四番）
內科 胃腸科 腦神經病
北島醫院

肥滿者と便通
下劑ラキサトール

肥滿者は便秘し易く便秘は新陳代謝を防げ心臟其他の器管に惡影響を及ぼすものなり

故に肥滿者にして便秘するものはラキサトールを用ひ便通を調節すべし。

粉末及錠劑あり、全國藥店に販賣

發賣元 鹽野義商店 大阪市東區道修町 東京市日本橋區岩附町

●朝!! ノーシン
晴々しい嬉しい日はありませぬ

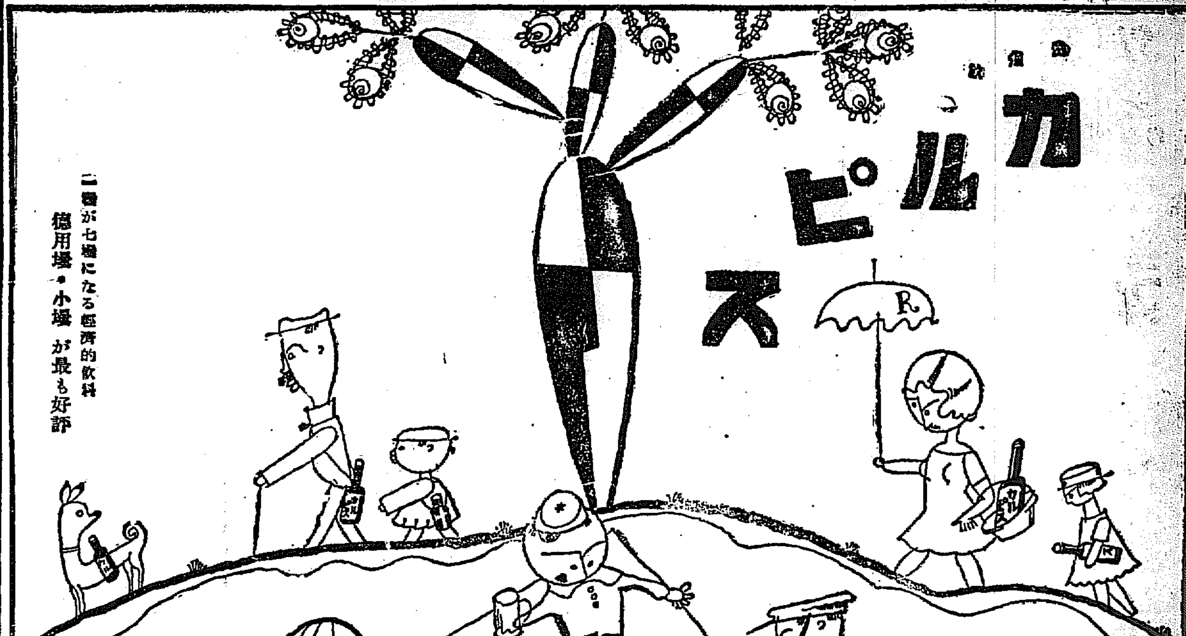

投網（麻糸製）
○漁獲能率の增進は先づ漁具の選擇にあり!!
四分目 二尋岩 九百匁 十二圓
五分目 二尋半岩 一貫百匁 十五圓
縣材料一式破格提供（不向の節は御返品不苦）
元賣捌所 大邱府榮町（振替釜山四二番）大邱製網所

色白くなる ハータ 過酸化石鹸
長瀬商會の高級石鹸

嶋谷汽船 仁川出帆
○寄港地＝天津、大連、鎭南浦、仁川、群山、木浦、釜山、浦項、元山、清津、城津、新浦、西湖津（隔月）、函館、小樽、伏木、敦賀、舞鶴、境、宮津、及鴻、長崎、下關、大阪、門司、東京
○各船共噸數二千噸以上ノ優秀客船ニシテ無線電信設置ヲ有ス

大連天津直行（大連汽船天津航路接續）

仁川發
長成丸 月 日
大成丸 月 日
辭海丸 月 日

裏日本北海道樺太行（群山、木浦、釜山、經由）
長成丸 月 日
大成丸 月 日
辭海丸 月 日

鎭南浦發
代理店三和町 日鮮海運出張所

仁川發
代理店本町四 日鮮海運株式會社

○各船共三千噸級優秀貨客船ニシテ無電装置アリ
嶋谷汽船株式會社出張所 電話五八五番
長成丸 月 日午後
大成丸 月 日午後
辭海丸 月 日午後

仁川代理店 本町四ノ二 日鮮海運株式會社 電話五〇一〇八番
京城代理店 朝鮮郵船株式會社支店 國際通運株式會社出張所
鎭南浦代理店日鮮海運出張所

尼ヶ崎 仁川出帆
群山、阪神 月 日
金城丸 木浦、阪神 六月一日
大阪丸 正生丸 群山、木浦、阪神 五月廿九日
群山丸 木浦、阪神 五月廿九日
百合丸 群山、阪神 五月廿五日
伏見丸 群山、尾ノ道、阪神 五月廿七日
玉榮丸 月 日

高杉回漕部
尼崎汽船部岡崎汽船會社代理店 仁川海岸町（電話五九番）

辰馬汽船 仁川出帆
辰山丸 月 日 阪神
大新丸 月 日 阪神
高春丸 月 日 名古屋、東京
辰山丸 月 日 清水
大新丸 月 日 阪神
天長丸 月 日 伊勢灣、清水、芝浦
仁川代理店 仁川本町四丁目
朝日組回漕部
專用電話 六八・九六四番

仁川汽船出帆
濟州行 江華、甲串、喬桐 隔日出帆
延安行 草芝、甲串、瑞山、 隔日出帆
仙掌行 海津、富里浦 隔日出帆
靈島行 瑞山行自動車連絡取扱 毎月十回以上出帆
唐津行 鹿遊島 毎月九回以上出帆直行
德積行 （江華島廻航路） 毎月八回以上出帆
外浦行 信島、仙水、乾坪經由 毎月十回以上出帆
馬山行 靈興島、大阜島經由（水原郡） 毎月十回以上出帆
各沿岸行帆船積荷物取扱 鐵道局貨物取扱 仁川府港町（築港前）
仁川汽船株式會社
電話（一〇）六八番

朝鮮郵船株式會社
京城南大門通り

○仁川出帆（代理店國際通運支店）
東京行 天安丸 五月二三日
大阪行 漢江丸 五月二四日
長崎三角鹿兒島行 錦江丸 六月四日
木浦行 昌原丸 六月一日
濟州行 こたかくてう丸 五月三日前三時半
鎭南浦大連行 盈德丸 五月二三日
大連青島行 會寧丸 六月二日
釜山上海行 平安丸 六月九日
大連行 錦江丸 五月二八日

○木浦出帆（代理店山野回漕店）
東京行 天安丸 五月二四日
大阪行 漢江丸 五月二六日
濟州島行 濟州丸 五月二三日
多島海行 統營丸 六月一日
仁川行 昌原丸 五月二六日
釜山上海行 平安丸 六月一三日

○釜山出帆（取扱店大池回漕部）
東京西鮮經由 釜山丸 五月三一日
東京北鮮經由 長壽山丸 六月一三日
大阪西鮮經由 漢江丸 五月二八日
大阪北鮮經由 春川丸 五月二六日
長崎三角鹿兒島行 慶南丸 六月七日

○元山出帆（代理國際通運支店）
大阪（釜山經由）大阪線行 咸鏡丸 五月二九日
北鮮行 第三江丸 五月二五日
羅津行 金剛山丸 五月二七日
上海行 平安丸 五月二七日
鬱陵島行 漢城丸 五月二四日
江原道行 新義州丸 五月二二日
濟州島行 錦城丸 五月二六日
宇品大阪行 立神丸 五月二九日
清津元山經由直行 立神丸 六月七日
東京行 釜山丸 五月二九日
大阪行 長白山丸 五月二六日
沿岸經由大阪行 春川丸 五月二三日
江原道行 雄基丸 五月二三日
舞鶴敦賀 當頭山丸 五月二九日
雄基行 第二江丸 五月二八日
清津行 金剛山丸 五月二九日
宇品大阪行 立神丸 五月二七日
清津直行 立神丸 六月九日

▲右之外各地共臨時臨時船ヲ配船致シ船腹ノ潤澤ヲ取計ヒ居候

●日本郵船出帆
滿洲行 熱田丸 天神 門司 六月三日
長崎 神戸 六月六日
滿洲行 大洋丸 門司 六月八日
神戸 六月六日
橫濱 六月八日
滿洲行 丹後丸 門司 六月一四日
神戸 六月一九日
長崎 六月二一日

●釜山出帆（該店釜山本店）
朝鮮汽船出帆廣告
麗水行（急行）毎日午前十時半
麗水行 各港寄港 毎日午後八時
木浦行 各港寄港 毎日午後九時半
馬山行 各港寄港 毎日午前十一時
統營行（急行）毎日午後一時

濟州通路船車連絡船 咸南丸
濟州發 毎偶數日正午十二時
雄基着 同日午後六時
雄基發 毎奇數日午前十一時
濟州着 同日午後五時

●金剛山丸 六月六日 北海道、函館、小樽經由 博多行
●芝浦丸 五月二八日 朝鮮州 濟州 博多行

博多航路
元山發 毎日午前八時半
長箭着 同日午後二時
長箭發 毎日午後三時半
元山着 同日午後九時

◎金剛山探勝航路開始
來ル五月十六日ヨリ 日發船 咸北丸